

股票代號：1558



ZENG HSING INDUSTRIAL CO., LTD.

仲興工業股份有限公司



2018
ANNUAL REPORT

107年度
年報

本年報查詢網址：

<http://mops.twse.com.tw>

中華民國108年5月13日 刊印

伸興工業股份有限公司

一、發言人、代理發言人姓名、職稱、聯絡電話及電子郵件信箱

發言人：

姓名：周俊伸

職稱：財會資訊處副總

電話：(04) 2212-2267 e-mail：spokesman@zenghsing.com.tw

代理發言人：

姓名：林佳蓉

職稱：財務會計部經理

電話：(04) 2212-2267 e-mail：jodie_lin@zenghsing.com.tw

二、總公司及工廠之地址及電話

總公司地址：台中市太平區永成路 78 號

電話：(04)2278-5177

工廠地址：台中市太平區永成路 78 號

三、股票過戶機構之名稱、地址、網址及電話

名稱：永豐金證券股份有限公司股務代理部

地址：台北市博愛路 17 號 3 樓

網址：<http://www.sinotrade.com.tw/>

電話：(02)2381-6288

四、最近年度財務報告簽證會計師姓名、事務所名稱、地址、網址及電話

姓名：涂清淵、陳明宏

事務所名稱：安永聯合會計師事務所

地址：台中市西區民權路 239 號 7 樓

網址：<http://www.ey.com.tw>

電話：(04)2305-5500

五、海外有價證券掛牌買賣之交易場所名稱及查詢該海外有價證券資訊之方式：無

六、公司網址：<http://www.zenghsing.com.tw>

目 錄

	頁 次
壹、致股東報告書	1
貳、公司簡介	11
一、設立日期	11
二、公司沿革	11
參、公司治理報告	14
一、組織系統	14
二、董事、監察人、總經理、副總經理、協理、各部門及分支機構主管資料	16
三、最近年度支付董事、監察人、總經理及副總經理之酬金	21
四、公司治理運作情形	27
五、會計師公費資訊	50
六、更換會計師資訊	51
七、公司之董事長、總經理、負責財務或會計事務之經理人，最近一年內曾任職於簽證會計師所屬事務所或其關係企業情形	51
八、最近年度及截至年報刊印日止，董事、監察人、經理人及持股比例超過百分之十之股東股權移轉及股權質押變動情形	52
九、持股比例占前十名之股東，其相互間為財務會計準則公報第六號關係人或為配偶、二親等以內之親屬關係之資訊	53
十、公司、公司之董事、監察人、經理人及公司直接或間接控制之事業對同一轉投資事業之持股數，並合併計算綜合持股比例	54
肆、募資情形	55
一、資本及股份	55
二、公司債辦理情形	59
三、特別股辦理情形	59
四、海外存託憑證辦理情形	59
五、員工認股權憑證辦理情形	59
六、併購或受讓他公司股份發行新股辦理情形	59
七、資金運用計畫執行情形	59
伍、營運概況	60
一、業務內容	60
二、市場及產銷概況	65
三、最近二年度及截至年報刊印日止從業員工資料	71
四、環保支出資訊	72

五、勞資關係	72
六、重要契約	73
陸、財務概況	74
一、最近五年度簡明資產負債表及損益表	74
二、最近五年度財務分析	78
三、最近年度財務報告之監察人審查報告	81
四、最近年度財務報表	81
五、最近年度經會計師查核簽證之個體財務報表	81
六、公司及其關係企業最近年度及截至年報刊印日止，如有發生財務週轉困難情事，應列明其對本公司財務狀況之影響	81
柒、財務狀況及財務績效之檢討分析與風險事項	248
一、財務狀況	248
二、財務績效	249
三、現金流量	250
四、最近年度重大資本支出對財務業務之影響	250
五、最近年度轉投資政策及獲利或虧損之主要原因與其改善計畫及未來一年投資計畫	250
六、風險事項之分析評估	251
七、其他重要事項	256
捌、特別記載事項	257
一、關係企業相關資料	257
二、最近年度及截至年報刊印日止，私募有價證券辦理情形	259
三、最近年度及截至年報刊印日止子公司持有或處分本公司股票情形	259
四、最近年度及截至年報刊印日止，如發生證券交易法第三十六條第三項第二款所定對股東權益或證券價格有重大影響之事項	260
五、其他必要補充說明事項	260

壹、致股東報告書

各位親愛的股東：

首先謹代表伸興工業股份有限公司經營團隊感謝各位股東長期對本公司的支持。回顧過去一年，縫紉機產業總需求量微幅提升，伸興107年家用縫紉機出貨量有略增至341萬台，伸興經營團隊秉持勤樸實務精神勇於面對嚴峻市場，及全體員工全力以赴下，107年EPS 15.20元。

未來伸興團隊不斷的精進新產品及新技術，延續與客戶長期合作的默契積極推出符合市場導向的新機種，也將努力耕耘新興市場並且朝推廣與提供縫紉文化服務的方向邁進，將集團發展帶領到生產服務化的新境界。

以下謹就過去一年伸興之經營成果與未來展望作簡要報告。

一、107年度營業結果

(一)營業計畫實施成果(合併)

本公司107年度合併營收淨額計新台幣66.70億元，較106年度新台幣59.94億元，增加11.28%；107年度結算合併稅前淨利新台幣12.82億元，較106年度新台幣7.12億元，成長80.06%。

(二)預算執行情形(合併)

本公司並未公開財務預測，故無預算執行情形說明。

(三)財務收支及獲利能力分析(合併)

單位：新台幣仟元；%

項目		年度	
		107年度	106年度
財務 收支	利息收入	41,868	20,134
	利息支出	8,027	7,720
獲利 能力	資產報酬率(%)	13.98	8.39
	股東權益報酬率(%)	20.29	11.95
	營業利益占實收資本比率(%)	172.16	146.37
	稅前純益占實收資本比率(%)	211.74	117.50
	純益率(%)	14.11	8.98
	每股盈餘(元)	15.26	8.68

(四)研究發展狀況(合併)

本公司自創立以來，每年皆持續投入研發人力與物力，以維持產業競爭力，107年度研發支出達新台幣114,216仟元，佔營收淨額之1.71%，較106年度新台幣117,429仟元，減少2.74%。

二、108 年度營業計劃概要

(一)當年度經營方針：

1. 發展企業願景與策略、落實目標管理：以策略為核心，整合組織資源，設定集團各公司年度目標並定期進行差異分析、檢討，以提升經營績效。
2. 持續研發新產品、強化現有產品線、優化產品使用介面、提供線上影片與教學，透過產學合作針對現有產品進行功能、造型改良以提供更多樣的產品組合。
3. 提供客戶多元服務，增進客戶關係管理：有效掌握客戶需求，提供客戶多元化的滿意產品與服務，以強化長期的策略合作關係。
4. 發展自動化設備，優化檢治具設計，以提升整體生產品質與效益。
5. 透過關鍵人才齊備與職能充實計畫進行強化各項職能訓練，以達到多能工之目的。持續優化興學堂教材建制與管理，讓公司員工能充分利用和學習，提升自我專業能力。落實績效面談與建立完整晉升制度。
6. 持續推動綠色產品管理：藉由國際環保趨勢、持續改善的精神，推動綠色產品設計與製造；落實 ISO 14001 環境管理系統、綠色採購政策，以確保符合歐盟環保法規規定。
7. 持續推動集團溫室氣體盤查系統 ISO 14064-1 及能源管理系統 ISO 50001。
8. MES/SPC(MES: Manufacturing Execution System製造執行系統、SPC: Statistic Process Control統計製程管制)系統導入：持續藉由此系統來改善製程、提升生產效率，並隨時監控線上製程績效。
9. 發展機聯網與大數據蒐集，有效管理各項成本、能源管理、提升生產效率、品質管控。

(二)預期銷售數量及其依據

1. 預期銷售量

單位：仟台

產 品 別	108 年度
	預計銷售數量
縫紉機產品	3,140

2. 依據

本公司預期銷售量係依據 107 年度實際銷售情形並參酌產業環境、市場需求狀況，並考量集團現有產能及滿足客戶需求所研訂。

三、未來公司發展策略

- (一) 持續追求創新，加速開發新產品上市並提升產品的附加價值、優化介面操作，並有效掌握市場產品與科技發展趨勢。
- (二) 規劃核心產品、建立關鍵技術與專利並加強智慧財產權之管理。
- (三) 規劃更多元的行銷通路和區域銷售整合計畫，透過新產品的導入來增加新客戶及擴大市場佔有率，完善提供客戶各項技術支援、創造客戶價值並與重要客戶建立策略合作關係。
- (四) 重塑供應商夥伴關係，建立與完善管理辦法和開發採購能力，透過評鑑和淘汰機制，以確保供料品質穩定並降低進貨成本。

四、受到外部競爭環境、法規影響及總體經營環境之影響

(一) 公司受外部競爭環境之影響

為因應接單價格調降之趨勢，故本公司需持續尋求降低生產成本與提升製程技術優勢之方式以減少價格競爭之壓力。

(二) 公司受法規之影響

最近年度國內外重要政策及法規變動並未對本公司財務業務有重大之影響；本公司平時對於國內外政經情勢及法律變動，皆隨時保持高度之注意及妥善之因應能力，必要時也將即時與會計師、律師等專家進行討論，將可能之影響降至最低。

(三) 公司受總體經營環境之影響

回顧過去一年，全球經濟環境雖受到貿易戰影響，而縫紉機市場整體表現雖有微幅回升，但台灣、大陸、越南工資與物價成本持續上揚，影響集團整體獲利，但所幸在全體員工的努力下，仍為公司帶來營收創新高，雖然如此，我們仍然還有很多努力的空間，藉此調整步伐，加速投資設備、提升技術及精密加工技術、機聯網建置、自動化發展，未來持續深耕縫紉領域、推廣縫紉文化，讓更多人藉由體驗的方式認識縫紉藝術，希望從零距離的接觸使用者，讓產品研發設計方向能更精準貼近

市場需求。

伸興新總部即將於今年底落成，新環境將帶給伸興團隊更舒適的工作氛圍、提升工作效益以及更多的活力。

我們也會持續推動企業社會責任面向，冀望謀求社會、環境與利害關係人的各項福利，維持企業與環境永續發展之平衡以達到國際標準，真正做到國際級的企業。

謹代表本公司全體同仁由衷感謝各位股東長期對本公司的指教與肯定，期盼未來繼續給予指導與建議。

最後 敬祝 各位股東
身體健康，萬事如意



伸興工業股份有限公司

董事長 林志誠



尾牙活動

Tail activity



公益活動 ♡

Charitable activities



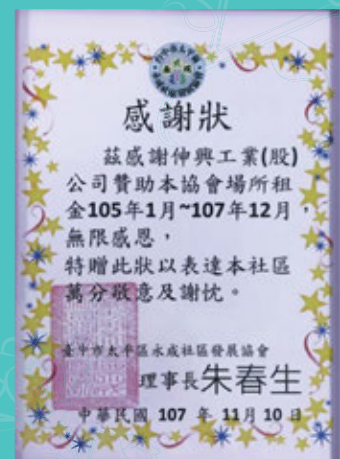
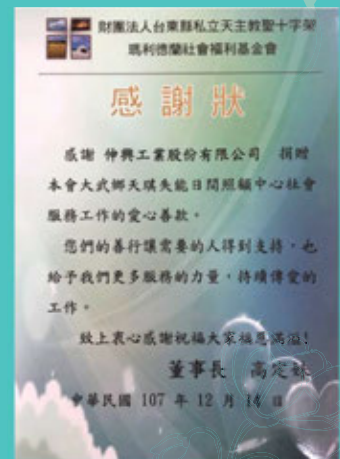
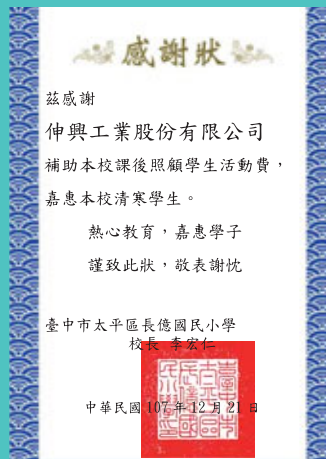



伸興家庭日 🏠

ZH Family day



員工旅遊 ✈️

Employee travel



貳、公司簡介

一、設立日期：民國 64 年 1 月 3 日。

二、公司沿革：

年度	記 要
57 年	◆05 月以資本額新台幣(以下同)肆拾萬元於台中縣創立「新興工業公司」，從事加工業務，為伸興工業股份有限公司前身。
64 年	◆01 月成立伸興工業股份有限公司，資本額為肆佰萬元。
66 年	◆01 月辦理現金增資玖佰萬元，增資後資本額為壹仟參佰萬元。
67 年	◆06 月辦理現金增資伍拾萬元，增資後資本額為壹仟參佰伍拾萬元。
69 年	◆06 月與日商立家株式會社技術合作，開始生產高級鋁合金縫紉機。
70 年	◆11 月辦理現金增資壹佰參拾伍萬元，增資後資本額為壹仟肆佰捌拾伍萬元。
71 年	◆09 月辦理資本公積轉增資捌佰參拾壹萬陸仟元，增資後資本額為貳仟參佰壹拾陸萬陸仟元，同年並榮獲經濟部頒發「外銷績優」獎。
72 年	◆06 月辦理現金增資陸佰陸拾捌萬柒仟元，增資後資本額為貳仟玖佰捌拾伍萬參仟元。 ◆11 月辦理資本公積轉增資壹仟捌佰貳拾壹萬零參佰參拾元，增資後資本額為肆仟捌佰零陸萬參仟參佰參拾元。
78 年	◆06 月辦理盈餘轉增資壹仟捌佰萬元，增資後資本額為陸仟陸佰零陸萬參仟參佰參拾元；同年並榮獲台中縣政府選拔為工商界楷模。
79 年	◆11 月辦理現金增資貳佰零參萬陸仟貳佰伍拾元，增資後資本額為陸仟捌佰零玖萬玖仟伍佰捌拾元。
82 年	◆02 月獲得經濟部商品檢驗局評鑑通過 ISO 9002 品保認證，為縫紉機產業第一家。
83 年	◆01 月榮獲英國 BSI 標準認證通過。
85 年	◆03 月辦理現金及盈餘轉增資共貳仟柒佰貳拾參萬玖仟捌佰參拾元，增資後資本額為玖仟伍佰參拾參萬玖仟肆佰壹拾元。
87 年	◆02 月辦理盈餘轉增資貳仟捌佰陸拾萬元，增資後資本額為壹億貳仟參佰玖拾參萬玖仟肆佰壹拾元。 ◆03 月轉投資設立大陸「張家港伸興機電有限公司」，生產家用縫紉機、吸塵器。 ◆12 月辦理盈餘轉增資陸仟壹佰玖拾陸萬玖仟柒佰元，增資後資本額為壹億捌仟伍佰玖拾萬玖仟壹佰壹拾元。
88 年	◆08 月辦理盈餘轉增資壹仟肆佰捌拾柒萬貳仟柒佰參拾元暨補辦公開發行並經證期會核准，資本額為貳億零柒拾捌萬壹仟捌佰肆拾元。
91 年	◆09 月辦理盈餘轉增資貳仟零柒萬捌仟壹佰捌拾元，資本額為貳億貳仟零捌拾陸萬零貳拾元。
92 年	◆07 月向財團法人中華民國證券櫃檯買賣中心申報進行上櫃輔導。 ◆09 月盈餘及員工紅利轉增資肆仟陸佰貳拾貳萬壹仟貳佰壹拾元，資本額為台幣貳億陸仟柒佰零捌萬壹仟貳佰參拾元。
93 年	◆04 月向櫃檯買賣中心登錄為興櫃股票。 ◆10 月盈餘及員工紅利轉增資捌仟伍佰壹拾貳萬肆仟參佰陸拾元，資本額為台幣參億伍仟貳佰貳拾萬伍仟伍佰玖拾元。 ◆12 月轉投資設立越南「伸興工業責任有限公司」。
95 年	◆06 月取得經濟部核頒之「企業營運總部認證書」。 ◆12 月員工行使認股權，實收資本額增為參億陸仟捌佰零壹萬伍仟伍佰玖拾元。

年度	記 要
96 年	<ul style="list-style-type: none"> ◆03 月經濟部工業局審議通過「主導性新產品開發輔導計畫」。 ◆04 月員工行使認股權，實收資本額增為參億陸仟捌佰壹拾壹萬伍仟伍佰玖拾元。 ◆05 月通過 ISO14001 環境管理系統認證。 ◆12 月員工行使認股權及現金增資發行新股，實收資本額增為肆億貳仟陸佰柒拾伍萬伍仟伍佰玖拾元，股票正式上櫃掛牌交易。 ◆12 月轉投資設立越南「越興精密責任有限公司」，專營鋁合金零件壓鑄製造與精密加工。
97 年	<ul style="list-style-type: none"> ◆12 月員工行使認股權，實收資本額增為肆億參仟肆佰陸拾肆萬捌仟玖拾元。
98 年	<ul style="list-style-type: none"> ◆06 月員工行使認股權，實收資本額增為肆億參仟肆佰柒拾捌萬捌仟玖拾元。 ◆07 月經濟部工業局核定通過「主導性新產品開發輔導計劃—電腦刺繡縫紉機」乙案。 ◆11 月現金增資發行新股，實收資本額增為肆億陸仟玖佰柒拾捌萬捌仟玖拾元。 ◆12 月取得社團法人中華公司治理協會授予「公司治理制度評量認證證書-CG6005 通用版」。
99 年	<ul style="list-style-type: none"> ◆09 月進榜 2010 富比世亞洲 200 中小企業(Asia's 200 Best Under A Billion)。 ◆11 月通過國際鄧白氏(D&B)企業認證，其鄧白氏環球編碼(D-U-N-S)為 65-637-5037 並榮獲美商鄧白氏股份有限公司台灣分公司頒發認證書。 ◆11 月獲獎為 98 年度優級保稅工廠。
100 年	<ul style="list-style-type: none"> ◆03 月三機種榮獲德國消費機構測試評估為表現優良產品。 ◆04 月越南第二廠"越興精密"新廠落成。 ◆08 月盈餘轉增資發行新股，實收資本額增為肆億捌仟參佰捌拾捌萬壹仟柒佰參拾元。 ◆09 月榮獲行政院勞委會職訓局「接受 TTQS 訓練品質評核(企業機構版)評核結果銀牌」。 ◆10 月取得職業安全衛生管理系統驗證證書 TOSHMS&OHSAS18001。 ◆10 月 100/8/29-100/10/28 實行買回庫藏股，共買回 1,219,000 股。 ◆12 月註銷庫藏股，實收資本額減為肆億柒仟壹佰陸拾玖萬壹仟柒佰參拾元。
101 年	<ul style="list-style-type: none"> ◆04 月現金增資發行新股，實收資本額增為伍億壹仟陸佰陸拾玖萬壹仟柒佰參拾元。 ◆08 月進榜 2012 富比世亞洲 200 中小企(Asia's 200 Best Under A Billion)。 ◆10 月獲獎為 100 年度優級保稅工廠。
102 年	<ul style="list-style-type: none"> ◆01 月取得社團法人中華公司治理協會授予「公司治理制度評量認證證書-CG6007 通用版」。 ◆07 月盈餘轉增資發行新股，實收資本額增為伍億肆仟貳佰伍拾貳萬陸仟參佰壹拾元整。 ◆12 月現金增資發行新股，實收資本額增為陸億伍佰伍拾貳萬陸仟參佰壹拾元。
103 年	<ul style="list-style-type: none"> ◆10 月獲獎為 102 年度優級保稅工廠。 ◆10 月榮獲財團法人中華民國證券櫃檯買賣中心第二屆上櫃公司金桂獎。 ◆12 月獲得證交所上櫃轉上市。
104 年	<ul style="list-style-type: none"> ◆08 月伸興完成第一本企業社會責任報告書。 ◆10 月獲獎為 103 年度優級保稅工廠。 ◆10 月 104/08/29-104/10/27 實行買回庫藏股，共買回 17,000 股。 ◆11 月越南責任 10 週年廠慶及二廠落成開幕典禮。
105 年	<ul style="list-style-type: none"> ◆03 月設立縫紉體驗據點“立家手創旗艦店”。 ◆06 月伸興取得 2015 年版 ISO9001、14001 系統證書。 ◆10 月獲獎為 104 年度優級保稅工廠。
106 年	<ul style="list-style-type: none"> ◆05 月落實社會責任導入 ISO14064-1 溫室氣體盤查系統。 ◆09 月台灣營運總部舉行動土祈福典禮。 ◆10 月獲獎為 105 年度優級保稅工廠。

年度	記 要
107 年	<ul style="list-style-type: none"> ◆05 月仲興成立 50 週年。 ◆06 月取得 ISO 50001 能源管理認證。 ◆10 月獲獎為 106 年度優級保稅工廠。

參、公司治理報告

一、組織系統

(一) 組織結構

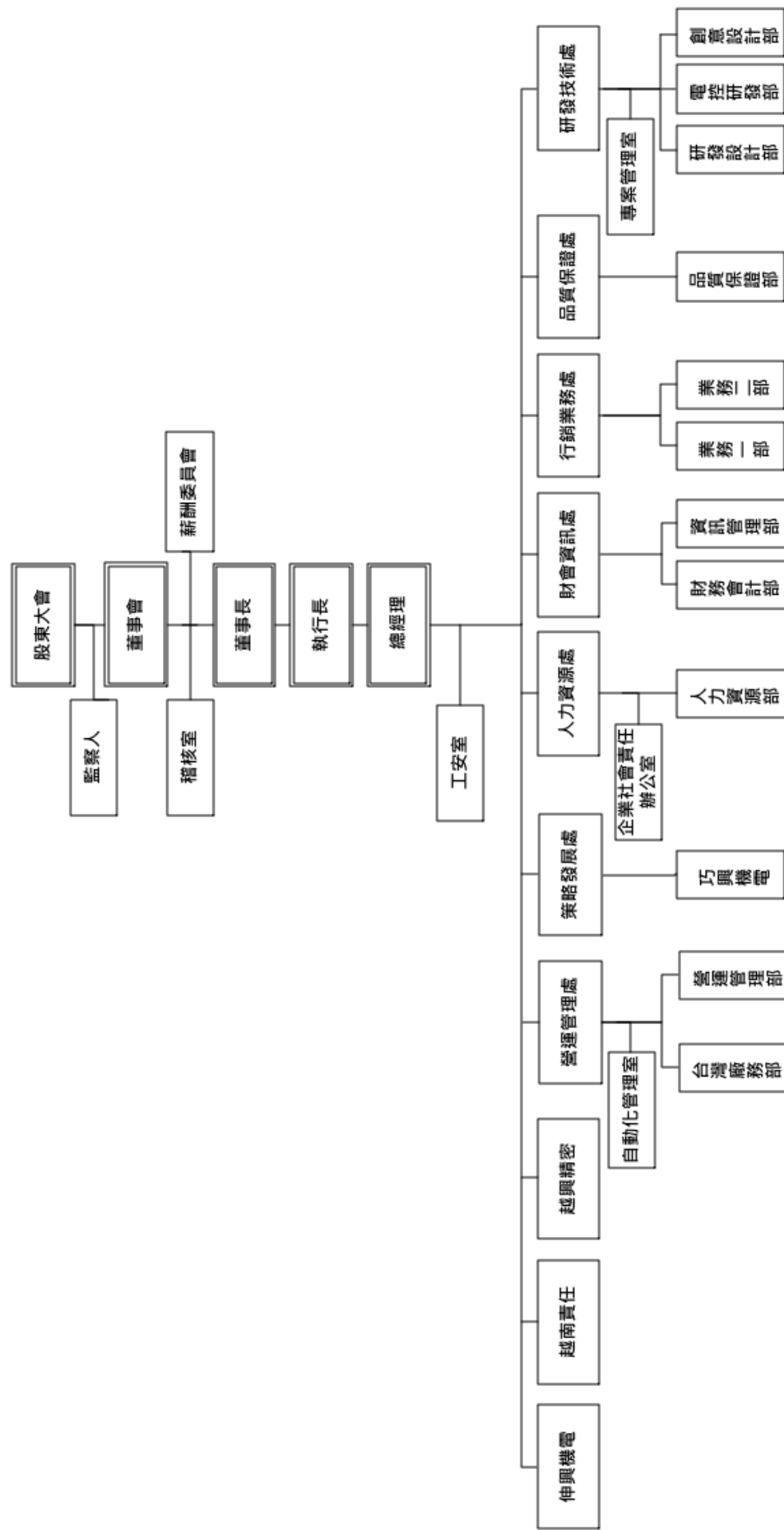

(二) 各主要部門所營業務

部 門	主 要 職 掌
稽 核 室	<ul style="list-style-type: none"> • 依主管機關訂定年度集團稽核計劃。 • 集團內部控制自行檢查作業之執行、追蹤與複核。 • 年度集團專案查核。
策略發展處	<ul style="list-style-type: none"> • 秉承董事會決議領導其他經理人，負責釐定本公司及所有關係企業之重大決策。 • 集團中、長程策略規劃、擬定及推展。 • 協助各 BU 及部門之經營管理與發展。
營運管理處	<ul style="list-style-type: none"> • 建立全球運籌機制，依公司營運目標規劃全球產能佈局。 • 整合生產設備主要供應商，定期進行市場詢比議價，掌握市場資訊。
品質保證處	<ul style="list-style-type: none"> • 依照集團策略，規劃整體集團品質保證系統與政策。 • 集團各生產基地品質績效督導。
研發技術處	<ul style="list-style-type: none"> • 掌握市場、客戶的脈動，研發出最適產品，進而滿足市場及客戶需求。 • 整合研發技術資源，提升研發效能。
行銷業務處	<ul style="list-style-type: none"> • 全面性的產品銷售價策略制定。 • 未來市場，產品藍圖之訂定。
人力資源處	<ul style="list-style-type: none"> • 依集團中、長期策略，擬定集團人力資源發展策略及目標。 • 規劃集團績效管理策略及政策。
財會資訊處	<ul style="list-style-type: none"> • 掌握世界經濟脈動，健全集團財務結構並應用適當財務工具，進行全面性的規劃。 • 穩健並有效的運用、管理集團資金，並適時提供決策者管理資訊。
中國伸興機電 中國巧興機電 越南伸興責任 越南越興精密	<ul style="list-style-type: none"> • 配合公司發展及營運需求，進行全球廠區整合、規劃及廠辦興建監督與管理。

二、董事、監察人、總經理、副總經理、協理、各部門及分支機構主管資料

(一) 董事、監察人

董事及監察人資料 (一)

108 年 4 月 30 日 單位:股

職稱 (註1)	國籍或 註冊地	姓名	性別	選(就) 任日期	任期	初次選 任日期 (註2)	選任時持有股份		現在持有股份		配偶、未成年子女 現在持有股份		利用他人名義 持有股份		主要經(學)歷 (註3)	目前兼任本公司及 其他公司之職務	具親屬或二親等以內關係之 其他主管、董事或監察人		
							股數	持 股 比 率 (註6)	股數	持 股 比 率 (註7)	股數	持 股 比 率	股數	持 股 比 率			職稱	姓名	關係
董事長	台灣	林志誠	男	107.06.13	3年	96.12.28	937,000	1.55%	937,000	1.55%	223,500	0.37%	0	0%	達甲大學工業工程學系 中興大學高階經理人碩士在 職專班-企業領袖組 本公司總經理	張家港仲興機電有限公司董事長 SHINCO WORLDWIDE LIMITED (BVI)董事 ZENGSING INDUSTRIAL CO., LTD. (BVI)董事 仲興工業股份有限公司董事長 越興精密股份有限公司董事長 三道工業(股)公司董事長 張家港保銳恩巧興機電有限公司董事長	無	無	
董事	台灣	洪睿翊	男	107.06.13	3年	96.12.28	1,945,760	3.21%	1,945,760	3.21%	10,000	0.02%	0	0%	勤益科大機電產業研發管理 系所碩士班畢 本公司董事	健泓有限公司董事 博銳特股份有限公司董事長	無	無	
董事	台灣	蔡崇光	男	107.06.13	3年	107.06.13	655,527	1.08%	655,527	1.08%	382,334	0.63%	0	0%	實踐家政經濟專校秘書事務科 畢 燦鑫投資股份有限公司經理	博銳特股份有限公司 董事 宜如捷投資股份有限公司 董事長 燦耀企業有限公司 董事	行銷業 務處副 總	蔡崇廷	兄弟
董事	台灣	李豐次	男	107.06.13	3年	96.12.28	1,065,628	1.76%	1,065,628	1.76%	856	0.00%	0	0%	岸裡國小畢 本公司監察人	勁豐鋁業(股)公司董事 筌誠機械(股)公司董事長	無	無	
董事	台灣	廖樹城	男	107.06.13	3年	96.12.28	876,610	1.45%	876,610	1.45%	102,919	0.17%	300,000	0.50%	勤益工專電子科畢 本公司監察人	隆環企業有限公司總經理	無	無	
獨立董事	台灣	吳智盛	男	107.06.13	3年	104.06.18	0	0.00%	0	0.00%	0	0.00%	0	0%	淡江大學資訊管理學系 交通大學管理科學研究所碩士 香港商香港上海匯豐銀行股份 有限公司副總裁	宇隆科技股份有限公司副董 事長 宇隆科技股份有限公司董事 竹臨投資有限公司董事 Matec Southeast Asia(Thailand)Co Ltd 董事	無	無	
獨立董事	台灣	唐明良	男	107.06.13	3年	104.06.18	0	0.00%	0	0.00%	0	0.00%	0	0%	成功大學會計學系學士 成功大學會計學研究所碩士 安永聯合會計師事務所經理 東莞榮泰塑化材料有限公司財 務長 陽光聯合會計師事務所合夥會 計師	向陽聯合會計師事務所合夥 會計師 亞洲大學兼任講師	無	無	

職稱 (註1)	國籍或 註冊地	姓名	性別	選(就) 任日期	任期	初次選 任日期 (註2)	選任時持有股份		現在持有股份		配偶、未成年子 女現在持有股 份		利用他人名義 持有股份		主要經(學)歷 (註3)	目前兼任本公司及 其他公司之職務	具配偶或二親等以內關係之 其他主管、董事或監察人		
							股數	持 股 比 率 (註6)	股數	持 股 比 率 (註7)	股數	持 股 比 率	股數	持 股 比 率			職稱	職稱	職稱
獨立董事	台灣	徐俊明	男	107.06.13	3年	104.06.18	0	0.00%	0	0.00%	0	0.00%	0	0%	Syracuse U.(Ph.D)-Finaacne(財 務金融研究所博士) 東海大學企管系副教授兼企業 講座主任 東海大學財金系主任	中興大學財金系教授 宏遠證券股份有限公司獨立董事 興農股份有限公司獨立董事	無	無	無
監察人	台灣	黃惠玉	女	107.06.13	3年	96.12.28	0	0.00%	0	0.00%	0	0.00%	0	0%	中興大學社會科學管理學院 高階經理人班(財務金融組)碩 士 弘光科技大學會計系主任 宏儒聯合會計師事務所審計部 總經理 弘光科技大學秘書室秘書兼推 廣教育中心副主任	揚智聯合會計師事務所合夥 會計師	無	無	無
監察人	台灣	張伯松	男	107.06.13	3年	104.06.18	200,984	0.33%	200,984	0.33%	613,840	1.01%	0	0%	逢甲大學經營管理學院碩士 本公司其他事業發展中心經理 本公司新事業發展處總經理 本公司執行長室專案經理	無	監察人	何振順	姐夫
監察人	台灣	何振順 (註5)	男	107.06.13	3年	96.12.28	611,636	1.01%	611,636	1.01%	151,747	0.25%	0	0%	大雅國小畢 本公司廠長	無	監察人	張伯松	妻舅
董事	台灣	蔡長燦 (註8)	男	104.06.18	3年	96.12.28	1,085,084	1.79%	不適用	不適用	不適用	不適用	不適用	不適用	嘉義高商高級部畢 本公司董事	燦耀企業(有)公司董事長	行銷業 務處副 總	蔡崇廷	父子

註1：法人股東應將法人股東名稱及代表人分別列示(屬法人股東代表者，應註明法人股東名稱)，並應填列下表一。

註2：填列首次擔任公司董事或監察人之時間，如有中斷情事，應附註說明。

註3：與擔任目前職位相關之經歷，如於前揭期間曾於查核簽證會計師事務所或關係企業任職，應敘明其擔任之職稱及負責之職務。

註4：初任日期依上欄日期開始起算。

註5：何振順監察人於108.02.25辭任，現在持有股數更新至108.02.25。

註6：選任時持有股份的持股份比，以已發行股份總數60,552,631計算。

註7：現在持有股份的持股份比，以已發行股份總數60,535,631計算。

註8：蔡長燦董事於107.06.13卸任，現在持有股份及比率不適用。

董事及監察人資料（二）

姓名 (註1)	是否具有五年以上工作經驗 及下列專業資格			符合獨立性情形（註2）										兼任其他 公開發行 公司獨立 董事家數
	商 務、法 務、財務、 會計或公司 業務所須相 關科系之公 私立大專院 校講師以上	法官、檢察官、 律師、會計師或 其他與公司業 務所需之國家 考試及格領有 證書之專門職 業及技術人員	商 務、法 務、財務、 會計或公司 業務所須之 工作經驗	1	2	3	4	5	6	7	8	9	10	
林志誠			✓					✓		✓	✓	✓	✓	無
何振順			✓	✓	✓			✓	✓	✓		✓	✓	無
蔡崇光			✓	✓	✓			✓	✓	✓	✓	✓	✓	無
李豐次			✓	✓	✓			✓	✓	✓	✓	✓	✓	無
洪睿翊			✓	✓	✓			✓	✓	✓	✓	✓	✓	無
廖樹城			✓	✓	✓			✓	✓	✓	✓	✓	✓	無
黃惠玉		✓	✓	✓	✓	✓	✓	✓	✓	✓	✓	✓	✓	無
吳智盛			✓	✓	✓	✓	✓	✓	✓	✓	✓	✓	✓	無
唐明良		✓	✓	✓	✓	✓	✓	✓	✓	✓	✓	✓	✓	無
徐俊明	✓			✓	✓	✓	✓	✓	✓	✓	✓	✓	✓	2 家
張伯松			✓	✓	✓	✓		✓	✓	✓		✓	✓	無

註1：欄位多寡視實際數調整。

註2：各董事、監察人於選任前二年及任職期間符合下述各條件者，請於各條件代號下方空格中打“✓”。

- (1) 非為公司或其關係企業之受僱人。
- (2) 非公司之關係企業之董事、監察人(但如為公司或其母公司、子公司依本法或當地國法令設置之獨立董事者，不在此限)。
- (3) 非本人及其配偶、未成年子女或以他人名義持有公司已發行股份總額百分之一以上或持股前十名之自然人股東。
- (4) 非前三款所列人員之配偶、二親等以內親屬或三親等以內直系血親親屬。
- (5) 非直接持有公司已發行股份總額百分之五以上法人股東之董事、監察人或受僱人，或持股前五名法人股東之董事、監察人或受僱人。
- (6) 非與公司有財務或業務往來之特定公司或機構之董事（理事）、監察人（監事）、經理人或持股百分之五以上股東。
- (7) 非為公司或關係企業提供商務、法務、財務、會計等服務或諮詢之專業人士、獨資、合夥、公司或機構之企業主、合夥人、董事（理事）、監察人（監事）、經理人及其配偶。但依股票上市或於證券商營業處所買賣公司薪資報酬委員會設置及行使職權辦法第七條履行職權之薪資報酬委員會成員，不在此限。
- (8) 未與其他董事間具有配偶或二親等以內之親屬關係。
- (9) 未有公司法第 30 條各款情事之一。
- (10) 未有公司法第 27 條規定以政府、法人或其代表人當選。

(二) 總經理、副總經理、協理、各部門及分支機構主管資料

108年04月30日 單位：股

職稱	國籍	姓名	性別	就任日期	持有股份		配偶、未成年子女持有股份		利用他人名義持有股份		主要經歷(註2)	目前兼任其他公司之職務	具配偶或二親等以內關係之經理人		
					股數	持股比例	股數	持股比例	股數	持股比例			職稱	姓名	關係
董事長	台灣	林志誠	男	103.01.01	937,000	1.55%	223,500	0.37%	0	0%	逢甲大學工業工程學系 中興大學高階經理人碩士在職專班-企業領袖組 本公司總經理	張家港仲興機噐有限公司董事長 SHINCO WORLDWIDE LIMITED (BVI) 董事 ZENG HSING INDUSTRIAL CO., LTD. (BVI) 董事 仲興工業責任有限公司董事長 總經理 三捷工業(股)公司董事長 張家港保視區巧興機噐有限公司董事長 杰申越南科技責任有限公司總經理 JETSUN TECHNOLOGY CO., LTD.(SEYCHELLES) 董事長	無	無	無
總經理	台灣	蔡銘裕	男	106.02.17	0	0.00%	0	0.00%	0	0.00%	逢甲大學工業工程學系 中國生產力中心正工程師 本公司營運管理室副總經理	本公司總經理 張家港仲興機噐有限公司董事 張家港仲興貿易有限公司董事 總經理 張家港保視區巧興機噐有限公司董事	無	無	無
策略發展處 資深副總經理	台灣	李俊毅	男	106.10.01	116,657	0.19%	0	0.00%	0	0.00%	勤益科技大學工業工程與管理學碩士 本公司營運管理室副總經理	無	無	無	無
人力資源處 副總經理	台灣	張惠玲	女	103.10.01	11,391	0.02%	0	0.00%	0	0.00%	靜宜大學外文系 本公司執行長至協理兼新事業發展處協理	無	無	無	無
營運管理處 副總經理	台灣	蔡江地	男	103.10.01	64,194	0.11%	2,823	0.00%	0	0.00%	台中高工機械科 仲興工業責任有限公司總經理	仲興工業責任有限公司董事	無	無	無
行銷業務處 副總經理	台灣	蔡榮廷	男	105.06.01	983,620	1.62%	548,865	0.91%	0	0.00%	加州州立大學聖伯納迪諾分校企業管理系研究所碩士 本公司行銷企劃中心經理	煥鑫投資股份有限公司董事	無	無	兄弟
策略發展處 副總經理	台灣	蕭文賢	男	106.10.01	不適用	不適用	不適用	不適用	不適用	不適用	政治大學企業管理研究所碩士 樂業工業集團總經理特助 神基達達集團行銷業務處處長	無	無	無	無
財資資訊處 副總經理	台灣	周俊伸	男	105.11.01	28,120	0.05%	0	0.00%	0	0.00%	中興大學會計學系 中興大學社會科學管理學院高階經理人班(企業管理組)碩士 白紗科技印刷(股)公司財務部協理兼發言人	三道工業(股)公司董事 張家港保視區巧興機噐有限公司監事 壹炭科技股份有限公司董事	無	無	無
行銷業務處 副總經理	台灣	葉轉澄	男	105.11.01	不適用	不適用	不適用	不適用	不適用	不適用	東灣加州州立大學營運管理碩士 Oplink Communication(美國 Nasdaq 上市公司) 巨群工業(股)公司業務協理	無	無	無	無
策略發展處 副總經理	台灣	劉協政	男	107.09.03	50,000	0.08%	0	0.00%	0	0.00%	加州多明尼哥大學管理學系研究所碩士 喬山健康科技副總經理	無	無	無	無

職稱	國籍	姓名	性別	就任日期	持有股份		配偶、未成年子女持有股份		利用他人名義持有股份		主要經(學)歷(註2)	目前兼任其他公司之職務	具配偶或二親等以內關係之經理人		
					股數	持股比例	股數	持股比例	股數	持股比例			職稱	姓名	關係
研發技術處協理	台灣	陳威成	男	105.05.01	9,000	0.01%	1,000	0.00%	0	0.00%	修平科技大學化學工程系	仲興工業責任有限公司總經理	無	無	無
營運管理處協理	台灣	陳瓊媚	女	105.05.01	2,194	0.00%	0	0.00%	0	0.00%	國立中山大學人力資源管理碩士	越興精密責任有限公司總經理	無	無	無
品質保證處協理	台灣	熊曉輝	男	106.05.08	18,867	0.03%	0	0.00%	0	0.00%	逢甲大學經營管理學院碩士	無	無	無	無
稽核室副理	台灣	張啓峰	男	106.11.13	0	0.00%	0	0.00%	0	0.00%	銘傳大學財務金融學系 張家港仲興機電有限公司協理	無	無	無	無
營運管理處副總經理	台灣	劉棟樑	男	108.02.18	0	0.00%	0	0.00%	0	0.00%	龍華科技大學企業管理學碩士 台灣松下電器股份有限公司處長	仲興工業責任有限公司總經理	無	無	無

註1：應包括總經理、副總經理、協理、各部門及分支機構主管資料，以及凡職位相當於總經理、副總經理或協理者，不論職稱，亦均應予揭露。
 註2：與擔任目前職位相關之經歷，如於前揭期間曾於查核簽證會計師事務所或關係企業任職，應敘明其擔任之職稱及負責之職務。

註3：研發技術處資深副總經理蕭文賢於107年04月01日離職。

註4：策略發展處副總經理賴順昌於107年12月31日卸任

註5：營運管理處副總經理葉轉澄於107年06月30日離職

註6：行銷業務處副總經理劉協政於107年09月03日就任

註7：策略發展處副總經理蔡崇廷於107年07月01日轉調研發技術處副總經理

註8：營運管理處副總經理陳威成於107年08月01日轉調研發技術處協理

註9：營運管理處副總經理劉棟樑於108年02月18日就任

三、最近年度支付董事、監察人、總經理及副總經理之酬金 (一)董事(含獨立董事)之酬金

單位:仟元;仟股

職稱	姓名	董事酬金				兼任員工領取相關酬金				A、B、C、D、E、F及G等七項總額占稅後純益之比例(註10)		有無領取來自子公司以外轉投資事業酬金(註11)				
		報酬(A)(註2)		退職退休金(B)		董事酬勞(C)(註3)		業務執行費用(D)(註4)		A、B、C、D、E、F及G等七項總額占稅後純益之比例(註10)						
		本公司	財務報告內所有公司(註7)	本公司	財務報告內所有公司(註7)	本公司	財務報告內所有公司(註7)	本公司	財務報告內所有公司(註7)	本公司	財務報告內所有公司(註7)					
獨立董事	吳智盛	600	0	0	24	0	0	24	0	0	0	0	0	0.12%	0.12%	無
獨立董事	唐明良	600	0	0	24	0	0	24	0	0	0	0	0	0.12%	0.12%	無
獨立董事	徐俊明	600	0	0	21	0	0	21	0	0	0	0	0	0.12%	0.12%	無
董事長	林志誠	0	0	0	24	1,000	1,000	24	5,530	1,200	1,030	0	1,030	1.63%	1.67%	無
董事	洪睿翔	0	0	0	24	500	500	24	0	0	0	0	0	0.10%	0.10%	無
董事	廖樹城	0	0	0	21	500	500	21	0	0	0	0	0	0.10%	0.10%	無
董事	蔡長燦	0	0	0	24	500	500	24	0	0	0	0	0	0.10%	0.10%	無
董事	李豐次	0	0	0	24	500	500	24	0	0	0	0	0	0.10%	0.10%	無

*除上表揭露外，最近年度公司董事為財務報告內所有公司提供服務(如擔任非屬員工之顧問等)領取之酬金：無

註1：董事姓名應分別列示(法人股東應將法人股東名稱及代表人分別列示)，以彙總方式揭露各項給付金額。若董事兼任總經理或副總經理者應填列本表及下表(3-1)或(3-2)。

註2：係指最近年度董事之報酬(包括董事薪資、職務加給、離職金、各種獎金、獎勵金等等)。

註3：係指最近年度經董事會通過分派之董事酬勞金額。

註4：係指最近年度董事之相關業務執行費用(包括車馬費、特支費、各種津貼、宿舍、配車等實物提供等等)。如提供房屋、汽車及其他交通工具或專屬個人之支出時，應揭露所提供資產之性質及成本、實際或按公平市價計算之租金、油資及其他給付。另如配有司機者，請附註說明公司給付該司機之相關報酬，但不計入酬金。

註5：係指最近年度董事兼任員工(包括兼任總經理、副總經理、其他經理人及員工)所領取包括薪資、職務加給、離職金、各種獎金、獎勵金、車馬費、特支費、各種津貼、宿舍、配車等實物提供等等。如提供房屋、汽車及其他交通工具或專屬個人之支出時，應揭露所提供資產之性質及成本、實際或按公平市價計算之租金、油資及其他給付。另如配有司機者，請附註說明公司給付該司機之相關報酬，但不計入酬金。另依 IFRS 2「股份基礎給付」認列之薪資費用，包括取得員工認股權憑證、限制員工權利新

股及參與現金增資認購股份等，亦應計入酬金。

註6：係指最近年度董事兼任員工（包括兼任總經理、副總經理、其他經理人及員工）取得員工酬勞（含股票及現金）者，應揭露最近年度經董事會通過分派員工酬勞金額，若無法預估者則按去年實際分派金額比例計算今年擬議分派金額，並另應填列附表一之三。

註7：應揭露合併報告內所有公司(包括本公司)給付本公司董事各項酬金之總額。

註8：本公司給付每位董事各項酬金總額，於所歸屬級距中揭露董事姓名。

註9：應揭露合併報告內所有公司(包括本公司)給付本公司每位董事各項酬金總額，於所歸屬級距中揭露董事姓名。

註10：稅後純益係指最近年度之稅後純益；已採用國際財務報導準則者，稅後純益係指最近年度個體或個別財務報告之稅後純益。

註11：a.本欄應明確填列公司董事領取來自子公司以外轉投資事業相關酬金金額。

b.公司董事如有領取來自子公司以外轉投資事業相關酬金者，應將公司董事於子公司以外轉投資事業所領取之酬金，併入酬金級距表之I欄，並將欄位名稱改為「所有轉投資事業」。

c.酬金係指本公司董事擔任子公司以外轉投資事業之董事、監察人或經理人等身分所領取之報酬、酬勞（包括員工、董事及監察人酬勞）及業務執行費用等相關酬金。
*本表所揭露酬金內容與所得稅法之所得概念不同，故本表目的係作為資訊揭露之用，不作課稅之用。

(二)監察人之酬金

單位：新台幣仟元

職稱	姓名	監察人酬金						A、B及C等三項總額占稅後純益之比例(註8)		有無領取來自子公司以外轉投資事業酬金(註9)
		報酬(A) (註2)		盈餘分配之酬勞(B) (註3)		業務執行費用(C) (註4)		本公司	財務報告內所有公司(註5)	
		本公司	財務報告內所有公司(註5)	本公司	財務報告內所有公司(註5)	本公司	財務報告內所有公司(註5)			
監察人	黃惠玉	0	0	600	600	24	24	0.12%	0.12%	無
監察人	張伯松	0	0	500	500	21	21	0.10%	0.10%	無
監察人	何振順	0	0	500	500	18	18	0.10%	0.10%	無

註1：監察人姓名應分別列示(法人股東應將法人股東名稱及代表人分別列示)，以彙總方式揭露各項給付金額。

註2：係指最近年度監察人之報酬(包括監察人薪資、職務加給、離職金、各種獎金獎勵金等等)。

註3：係填列最近年度經董事會通過分派之監察人酬勞金額。

註4：係指最近年度給付監察人之相關業務執行費用(包括車馬費、特支費、各種津貼、宿舍、配車等實物提供等等)。如提供房屋、汽車及其他交通工具或專屬個人之支出時，應揭露所提供資產之性質及成本、實際或按公平市價設算之租金、油資及其他給付。另如配有司機者，請附註說明公司給付該司機之相關報酬，但不計入酬金。

註5：應揭露合併報告內所有公司(包括本公司)給付本公司監察人各項酬金之總額。

註6：本公司給付每位監察人各項酬金總額，於所歸屬級距中揭露監察人姓名。

註7：應揭露合併報告內所有公司(包括本公司)給付本公司每位監察人各項酬金總額，於所歸屬級距中揭露監察人姓名。

註8：稅後純益係指最近年度之稅後純益；已採用國際財務報導準則者，稅後純益係指最近年度個體或個別財務報告之稅後純益。

註9：a.本欄應明確填列公司監察人領取來自子公司以外轉投資事業相關酬金金額。

b.公司監察人如有領取來自子公司以外轉投資事業相關酬金者，應將公司監察人於子公司以外轉投資事業別所領取之酬金，併入酬金級距表D欄，並將欄位名稱改為「所有轉投資事業」。

c.酬金係指本公司監察人擔任子公司以外轉投資事業之董事、監察人或經理人等身分所領取之報酬、酬勞(包括員工、董事及監察人酬勞)及業務執行費用等相關酬金。

*本表所揭露酬金內容與所得稅法之所得概念不同，故本表目的係作為資訊揭露之用，不作課稅之用。

(三)總經理及副總經理之酬金

總經理及副總經理之酬金

單位:仟元;仟股

職稱	姓名	薪資(A) (註2)		退職退休金(B)		獎金及特支費等等(C) (註3)		員工酬勞金額(D) (註4)				A、B、C及D等四項總額占稅後純益之比例(%) (註8)		有無領取來自子公司以外轉投資事業酬金(註9)
		本公司	財務報告內所有公司(註5)	本公司	財務報告內所有公司(註5)	本公司	財務報告內所有公司(註5)	本公司		財務報告內所有公司(註5)		本公司	財務報告內所有公司(註5)	
								現金金額	股票金額	現金金額	股票金額			
執行長	林志誠	14,045	14,274	1689	1689	12,047	12,047	3,921	0	3,921	0	3.43%	3.46%	無
總經理	蔡銘裕													
副總經理	劉協政													
資深副總經理	李俊毅													
副總經理	張惠玲													
副總經理	蔡江地													
副總經理	蔡崇廷													
副總經理	蕭文賢													
副總經理	周俊伸													
副總經理	葉樽澄													

*不論職稱，凡職位相當於總經理、副總經理者(例如：總裁、執行長、總監...等等)，均應予揭露。

給付本公司各個總經理及副總經理酬金級距	總經理及副總經理姓名	
	本公司(註6)	財務報告內所有公司(註7)E
低於 2,000,000 元	劉協政、蕭文賢、葉樽澄	劉協政、蕭文賢、葉樽澄
2,000,000 元(含)~5,000,000 元(不含)	李俊毅、張惠玲、蔡江地、蔡崇廷、周俊伸	李俊毅、張惠玲、蔡江地、蔡崇廷、周俊伸
5,000,000 元(含)~10,000,000 元(不含)	林志誠、蔡銘裕	林志誠、蔡銘裕
10,000,000 元(含)~15,000,000 元(不含)		
15,000,000 元(含)~30,000,000 元(不含)		
30,000,000 元(含)~50,000,000 元(不含)		
50,000,000 元(含)~100,000,000 元(不含)		
100,000,000 元以上		
總計	10	10

註1：總經理及副總經理姓名應分別列示，以彙總方式揭露各項給付金額。若董事兼任總經理或副總經理者應填列表及上表(1-1)或(1-2)。
 註2：係填列最近年度總經理及副總經理薪資、職務加給、離職金。
 註3：係填列最近年度總經理及副總經理各種獎金、獎勵金、車馬費、特支費、各種津貼、宿舍、配車等實物提供及其他報酬金額。如提供房屋、汽車及其他交通工具或專屬個人之支出時，應揭露所提供資產之性質及成本、實際或按公平市價計算之租金、油資及其他給付。另如配有司機者，請附註說明公司給付該司機之相關報酬，但不計入酬金。另依 IFRS 2「股份基礎給付」認列之薪資費用，包括取得員工認股權憑證、限制員工權利新股及參與現金增資認購股份等，亦應計入酬金。
 註4：係填列最近年度經董事會通過分派總經理及副總經理之員工酬勞金額(含股票及現金)，若無法預估者則按去年實際分派金額比例計算今年擬議分派金額，並另應填列附表一之三。
 註5：稅後純益係指最近年度之稅後純益；已採用國際財務報導準則者，稅後純益係指最近年度個體或個別財務報告之稅後純益。
 註6：應揭露合併報告內所有公司(包括本公司)給付本公司總經理及副總經理各項酬金之總額。
 註7：本公司給付每位總經理及副總經理各項酬金總額，於所歸屬級距中揭露總經理及副總經理姓名。
 註8：應揭露合併報告內所有公司(包括本公司)給付本公司每位總經理及副總經理各項酬金總額，於所歸屬級距中揭露總經理及副總經理姓名。
 註9：稅後純益係指最近年度之稅後純益；已採用國際財務報導準則者，稅後純益係指最近年度個體或個別財務報告之稅後純益。
 註9：a. 本欄應明確填列公司總經理及副總經理領取來自子公司以外轉投資事業相關酬金金額。
 b. 公司總經理及副總經理如有領取來自子公司以外轉投資事業相關酬金者，應將公司總經理及副總經理於子公司以外轉投資事業所領取之酬金，併入酬金級距表E欄，並將欄位名稱改為「所有轉投資事業」。
 c. 酬金係指本公司總經理及副總經理擔任子公司以外轉投資事業之董事、監察人或經理人等身分所領取之報酬、酬勞(包括員工、董事及監察人酬勞)及業務執行費用等相關酬金。
 註10：職退休金欄位金額為107年之提撥數。
 *本表所揭露酬金內容與所得稅法之所得概念不同，故本表目的係作為資訊揭露之用，不作課稅之用。

(四) 分派員工酬勞之經理人姓名及分派情形

108年4月30日

單位：新台幣仟元

	職稱 (註1)	姓名 (註1)	股票金額	現金金額	總計	總額占稅後純 益之比例(%)
經理人	董事長兼執行長	林志誠	0	5,313	5,313	0.58%
	總經理	蔡銘裕				
	資深副總經理	李俊毅				
	副總經理	張惠玲				
	副總經理	蔡江地				
	副總經理	蔡崇廷				
	副總經理	周俊伸				
	副總經理	蕭文賢				
	副總經理	葉樽澄				
	副總經理	劉協政				
	協理	賴順昌				
	協理	熊曉輝				
	協理	陳威成				
	協理	陳瓊媚				

註1：應揭露個別姓名及職稱，但得以彙總方式揭露獲利分派情形。

註2：係填列最近年度經董事會通過分派經理人之員工酬勞金額（含股票及現金），若無法預估者則按去年實際分派金額比例計算今年擬議分派金額。稅後純益係指最近年度之稅後純益；已採用國際財務報導準則者，稅後純益係指最近年度個體或個別財務報告之稅後純益。

註3：經理人之適用範圍，依據本會92年3月27日台財證三字第0920001301號函令規定，其範圍如下：

- (1) 總經理及相當等級者
- (2) 副總經理及相當等級者
- (3) 協理及相當等級者
- (4) 財務部門主管
- (5) 會計部門主管
- (6) 其他有為公司管理事務及簽名權利之人

註4：若董事、總經理及副總經理有領取員工酬勞（含股票及現金）者，除填列附表一之二外，另應再填列表。

註5：上表資料為107年員工酬勞，預計於108年8月發放，金額參照去年實際配發金額填寫今年擬議配發金額。

(五) 比較說明本公司及合併報表所有公司於最近兩年度支付本公司董事、監察人、總經理及副總經理酬金總額占稅後純益比例之分析並說明給付酬金政策、標準與組合、訂定酬金之程序、與經營績效及未來風險之關聯性

董監事之酬金為盈餘分派之董監酬勞。106年盈餘分配之董事酬勞係依本公司章程第卅六條之規定辦理，公司每年決算如有盈餘，除依法提繳所得稅外，應先彌補以往年度虧損，次提百分之十為法定盈餘公積，但法定盈餘公積累積已達

本公司實收資本額時，得不提列法定盈餘公積；並依主管機關規定，提撥或迴轉特別盈餘公積。如尚有餘額時，就其餘額加計累計未分配盈餘後，但董事、監察人酬勞不高於百分之四，由董事會擬具分派案送經股東會決議分配之。107年盈餘分配之董事酬勞係依本公司108年03月21日董事會通過，待經108年6月14日股東會之公司章程第卅五條之規定辦理，本公司年度如有獲利，應提撥百分之二至百分之六為員工酬勞、不高於百分之四為董事、監察人酬勞，但公司尚有累積虧損時，應預先保留彌補數額。

員工酬勞以股票或現金為之，應由董事會以董事三分之二以上之出席及出席董事過半數同意之決議行之，並報告股東會。前項員工酬勞發給股票或現金之對象，包括符合一定條件之從屬公司員工。107年及106年董監酬勞金額分別為新台幣4,700仟元及4,600仟元，佔分配盈餘比率為0.67%及0.84%，佔稅前利益(扣除已估計員工酬勞及董監事酬勞前之利益)比例為0.38%及0.67%。

總經理及副總經理之酬金包括薪資、獎金、員工酬勞、員工認股權憑證等，則係依所擔任之職位、所承擔的責任及經營績效，並參考同業對於同類職位之水準釐定。本公司及合併報表所有公司107年及106年支付總經理及副總經理酬金總額占稅後純益比例為3.43%、3.46%及5.70%、5.74%，比例應屬合理。

四、公司治理運作情形

(一) 董事會運作情形

107 年度第 16 屆董事會開會 2(A)次，董事監察人出席情形如下：

任期：104.06.18~107.06.17

職稱	姓名(註 1)	實際出(列)席次數(B)	委託出席次數	實際出(列)席率(%) (B/A)(註 2)	備 註
董事長	林志誠	2	0	100%	104.06.18 連任 (104.06.26 選任為董事長)
董事	洪睿翊	2	0	100%	104.06.18 連任
董事	廖樹城	2	0	100%	104.06.18 連任
董事	蔡長燦	2	0	100%	104.06.18 連任
董事	李豐次	1	0	50%	104.06.18 連任
獨立董事	吳智盛	2	0	100%	104.06.18 連任
獨立董事	唐明良	2	0	100%	104.06.18 連任
獨立董事	徐俊明	2	0	100%	104.06.18 連任
監察人	何振順	2	0	100%	104.06.18 連任
監察人	張伯松	2	0	100%	104.06.18 連任
監察人	黃惠玉	2	0	100%	104.06.18 連任

107 年度第 17 屆董事會開會 5(A)次，董事監察人出席情形如下：

任期：107.06.13~110.06.12

職稱	姓名(註 1)	實際出(列)席次數(B)	委託出席次數	實際出(列)席率(%) (B/A)(註 2)	備 註
董事長	林志誠	5	0	100%	107.06.13 連任 (107.06.13 選任為董事長)
董事	洪睿翊	4	0	80%	107.06.13 連任
董事	廖樹城	4	0	80%	107.06.13 連任
董事	蔡崇光	5	0	100%	107.06.13 連任
董事	李豐次	4	0	80%	107.06.13 連任
獨立董事	吳智盛	5	0	100%	107.06.13 連任
獨立董事	唐明良	5	0	100%	107.06.13 連任
獨立董事	徐俊明	5	0	100%	107.06.13 連任
監察人	何振順	5	0	100%	107.06.13 連任
監察人	張伯松	5	0	100%	107.06.13 連任
監察人	黃惠玉	5	0	100%	107.06.13 連任

其他應記載事項：
一、董事會之運作如有下列情形之一者，應敘明董事會日期、期別、議案內容、所有獨立董事意見及

公司對獨立董事意見之處理：無。

(一)證券交易法第 14 條之 3 所列事項。

(二)除前開事項外，其他經獨立董事反對或保留意見且有紀錄或書面聲明之董事會議決事項。

二、董事對利害關係議案迴避之執行情形，應敘明董事姓名、議案內容、應利益迴避原因以及參與表決情形：

(1)擬聘請唐明良先生、徐俊明先生、趙銘崇先生三位擔任第四屆薪資報酬委員會委員，因唐明良董事及徐俊明董事為擬聘任之委員，故迴避未參與表決。經主席徵詢全體出席董事無異議照案通過。

(2)本公司於 107 年 12 月 26 日董事會，獨立董事依對公司營運參與程度及貢獻之價值，提請發放 2018 年獨立董事一次性獎金，本案因獨立董事吳智盛、唐明良、徐俊明為當事人須迴避，經主席徵詢全體出席董事無異議照案通過。

(3)本公司於 107 年 12 月 26 日董事會，提請核議本公司現行經理人薪酬標準與結構，本案因林志誠董事長、蔡銘裕總經理及周俊伸副總為當事人須迴避，請獨立董事徐俊明代理本案主席。經代理主席徵詢全體出席董事無異議照案通過。

(4)本公司於 107 年 12 月 26 日董事會，提請核議 2019 年員工及經理人調薪計畫，本案因林志誠董事長、蔡銘裕總經理及周俊伸副總為當事人須迴避，請獨立董事徐俊明代理本案主席。經代理主席徵詢全體出席董事無異議照案通過。

(5)本公司於 107 年 12 月 26 日董事會，提請核議本公司薪酬委員會審議通過 107 年度年獎案，本案因林志誠董事長、蔡銘裕總經理及周俊伸副總為當事人須迴避，請獨立董事徐俊明代理本案主席。經代理主席徵詢全體出席董事無異議照案通過。

三、當年度及最近年度加強董事會職能之目標（例如設立審計委員會、提升資訊透明度等）與執行情形評估：

(一)加強董事會職能

本公司本屆董事係於 107 年 6 月 13 日選任，其中獨立董事採候選人提名制度選任，本公司董事間均未具有配偶或二親等以內之親屬關係。本公司於 102 年 3 月 11 日經董事會決議通過依「公開發行公司董事會議事辦法」修訂董事會議事規範，其後董事會之運作皆依董事會議事規範辦理。另本公司於 96 年 6 月 13 日經股東常會決議通過將購買董監責任保險納入公司章程，並於 99 年 02 月 01 日起每年承保董監責任險，最新之董監責任險為 108 年 2 月 1 日續保。此外本公司董事會成員於任期中均定期參加上市上櫃公司董事、監察人進修推行要點所指定機構舉辦涵蓋公司治理主題相關之進修課程。

本公司訂定獨立董事之職責範疇規則，第 16 屆董事會(任期：104.06.18~107.06.17)設置三席獨立董事，由吳智盛先生、唐明良先生及徐俊明先生任職，第 17 屆董事會(任期：107.06.13~110.06.12)，由吳智盛先生、唐明良先生及徐俊明先生任職，出席情況良好，並以其專業知識、會計及財務分析等專業能力，就董事會中有關內控制度執行、業務及財務等相關議案，提供董事會良好之建議。

(二)提升資訊透明度等

本公司及子公司之財務報表，均委託安永聯合會計師事務所定期查核簽證，對於法令所要求之各項資訊公開，均能正確及時完成。本公司並於 98 年 3 月 13 日董事會通過訂定內部重大資訊處理作業程序，於 104 年 11 月 05 日董事會通過更新「內部重大資訊處理暨防範內線交易作業程序」，並指定專人負責公司資訊之蒐集及揭露工作，建立發言人、代理發言人制度，以確保各項重大資訊能及時允當揭露；本公司所架設網站可連結至公開資訊觀測站，供股東及利害關係人參考公司財務業務之相關資訊。

(三)獨董對董事會議決事項之意見及公司後續處理情形：

董事會	議案內容及後續處理	證交法§14-3 所列事項	獨董持反對 或保留意見
第 16 屆 第 21 次 107.03.20	1.通過本公司民國 106 年度財務報表暨合併財務報表。		
	2.通過本公司出具「內部控制聲明書」案。		
	3.通過本公司定期評估簽證會計師獨立性之情形。		
	4.通過本公司 107 年股東常會召集案。		
	5.通過本公司 107 年股東常會受理股東提案權之相關事宜。		
	6.通過本公司 106 年度董監酬勞及員工酬勞分派案。	V	
	7.通過本公司 106 年度盈餘分派案。		
	8.通過本公司董事、監察人選舉案。		

	9. 通過本公司 107 年股東常會受理董事(含獨立董事)、監察人候選人提名之相關事宜。		
	10. 通過解除本公司第十七屆當選之董事競業禁止之限制。	V	
	11. 通過本公司與兆豐國際商業銀行往來續約案。		
	12. 通過擬修訂本公司薪資報酬委員會組織規程部份條文案。		
	13. 通過擬修訂本公司章程部份條文案。		
	獨立董事意見:無 公司對獨立董事意見之處理:無 決議結果:全體出席董事同意通過		
第 16 屆 第 22 次 107.05.03	1. 通過本公司 107 年股東常會受理股東提案權審議。		
	2. 通過本公司受理董事(含獨立董事)、監察人候選人提名審查案。	V	
	3. 通過本公司與玉山商業銀行往來續約案。		
	4. 通過本公司與台灣銀行往來續約案		
	5. 通過本公司與大慶票券金融公司往來續約案。		
	6. 通過本公司與中國信託商業銀行往來續約案。		
	7. 通過本公司擬為轉投資事業背書保證案。		
	8. 通過本公司新增 107 年股東常會議案。		
		獨立董事意見:無 公司對獨立董事意見之處理:無 決議結果:全體出席董事同意通過	
第 17 屆 第 1 次 107.06.13	1. 本公司第十七屆董事長選任案,通過林志誠先生為董事長。	V	
	獨立董事意見:無 公司對獨立董事意見之處理:無 決議結果:全體出席董事同意通過		
第 17 屆 第 2 次 107.06.21	1. 通過本公司 106 年度盈餘分派相關事宜。		
	2. 通過本公司聘請薪資報酬委員會委員。		
	3. 通過訂本公司印鑑管理辦法部份條文案。		
	4. 通過本公司簽證會計師變更報告案。	V	
	5. 通過本公司台灣營運總部自地委建新建工程第二期工程預算。	V	
	獨立董事意見:無 公司對獨立董事意見之處理:無 決議結果:全體出席董事同意通過		
第 17 屆 第 3 次 107.08.08	1. 通過本公司與彰化銀行往來續約案。		
	2. 通過本公司子公司越南責任擬取得不動產討論案		
	獨立董事意見:無 公司對獨立董事意見之處理:無 決議結果:全體出席董事同意通過		
第 17 屆 第 4 次 107.11.08	1. 本公司擬向花旗(台灣)商業銀行(下稱花旗銀行)申請短期授信額度及外匯暨衍生性金融商品交易額度案。		
	2. 通過本公司與台北富邦銀行往來續約案。		
	3. 通過本公司與兆豐票券金融股份有限公司往來授信案。		
	4. 通過本公司為轉投資公司向花旗銀行(如保證書所定義)申請短期授信額度提供背書保證案。		
	5. 通過本公司擬為轉投資事業背書保證案。		
	6. 通過本公司 18 年度向金融機構辦理資金通餘額上限討論案。		
	7. 通過本公司 108 年度取得或處分衍生性商品餘額上限案。		
	8. 通過本公司轉投資事業 108 年度取得或處分衍生性商品餘額上限案。		
	9. 通過本公司註銷庫藏股案。		
	10. 通過本公司「董事會績效評估辦法」修訂案。		
	11. 通過本公司「內部控制制度」修訂案。	V	
	12. 通過本公司新增公司治理專職人員。		

	獨立董事意見:無 公司對獨立董事意見之處理:無 決議結果:全體出席董事同意通過		
第 17 屆 第 5 次 107.12.26	1. 通過本公司 108 年度營運計劃及預算編製案。		
	2. 通過本公司 108 年度稽核計劃案。		
	3. 通過本公司 107 年財務報告有關估列員工酬勞及董監事酬勞比率案。	V	
	4. 通過修訂本公司「公司章程」部份條文案。		
	5. 通過本公司「取得或處分資產處理程序」修訂案。	V	
	6. 通過本公司訂定「董事、監察人及經理人績效評估辦法」。		
	7. 通過本公司訂定「董事、監察人及經理人薪資酬勞管理辦法」。		
	8. 通過本公司訂定「員工持股信託管理委員會章程」及「員工持股信託管理辦法」。		
	9. 通過 2018 年獨立董事發放一次性獎金。	V	
	10. 通過本公司現行經理人薪酬標準與結構說明		
	11. 通過 2019 年員工及經理人調薪計畫。		
	12. 通過本公司薪酬委員會審議通過 107 年度年獎案		
	13. 通過本公司台灣營運總部自地委建新建工程第一期工程預算追加。	V	
	獨立董事意見:除第 4 案經獨立董事吳智盛提議,公司章程第三十六條修正條文中”至少提撥百分之七十分派股東股利”改為”至少提撥百分之五十分派股東股利”,其餘皆無 公司對獨立董事意見之處理:第 4 案依獨董提議修訂後通過 決議結果:全體出席董事同意通過		

註 1：董事、監察人屬法人者，應揭露法人股東名稱及其代表人姓名。

註 2：(1) 年度終了日前有董事監察人離職者，應於備註欄註明離職日期，實際出(列)席率(%)則以其在職期間董事會開會次數及其實際出(列)席次數計算之。

(2) 年度終了日前，如有董事監察人改選者，應將新、舊任董事監察人均予以填列，並於備註欄註明該董事監察人為舊任、新任或連任及改選日期。實際出(列)席率(%)則以其在職期間董事會開會次數及其實際出(列)席次數計算之。

(二)審計委員會運作情形或監察人參與董事會運作情形

107 年度第 16 屆董事會開會 2(A)次，列席情形如下：

任期：104.06.18~107.06.17

職稱	姓名	實際列席次數(B)	實際列席率(%) (B/A)(註)	備註
監察人	何振順	2	100%	104.06.18 連任 (上屆為董事)
監察人	張伯松	2	100%	104.06.18 初任
監察人	黃惠玉	2	100%	104.06.18 連任

107 年度第 17 屆董事會開會 5(A)次，列席情形如下：

任期：107.06.13~110.06.12

職稱	姓名	實際列席次數(B)	實際列席率(%) (B/A)(註)	備註
監察人	何振順	5	100%	107.06.13 連任

職稱	姓名	實際列席次數(B)	實際列席率(%) (B/A)(註)	備註
監察人	張伯松	5	100%	107.06.13 連任
監察人	黃惠玉	5	100%	107.06.13 連任

其他應記載事項：

一、監察人之組成及職責：

(一) 監察人與公司員工及股東之溝通情形(例如溝通管道、方式等)：

本公司有設置監察人電子信箱提供員工及股東與監察人進行聯絡與溝通。監察人亦不定期至公司視察並隨時以電話詢查公司各項營運概況，必要時與員工及股東直接聯絡對談。

(二) 監察人與內部稽核主管及會計師之溝通情形(例如就公司財務、業務狀況進行溝通之事項、方式及結果等)。

1. 稽核主管於稽核事項完成之次月向監察人提報稽核報告，監察人並無反對意見。

2. 稽核主管列席公司定期性董事會並作稽核業務報告，監察人並無反對意見。

3. 監察人視實際情況以書面、通訊及會議方式與會計師進行財務狀況溝通。

二、監察人列席董事會如有陳述意見，應敘明董事會日期、期別、議案內容、董事會決議結果以及公司對監察人陳述意見之處理：無

註：

* 年度終了日前有監察人離職者，應於備註欄註明離職日期，實際列席率(%)則以其在職期間實際列席次數計算之。

* 年度終了日前，有監察人改選者，應將新、舊任監察人均予以填列，並於備註欄註明該監察人為舊任、新任或連任及改選日期。實際列席率(%)則以其在職期間實際列席次數計算之。

(三) 公司治理運作情形及其與上市上櫃公司治理實務守則差異情形及原因：

評估項目	運作情形(註1)		與上市上櫃公司治理實務守則差異情形及原因	
	是	否		摘要說明
一、公司是否依據「上市上櫃公司治理實務守則」訂定並揭露公司治理實務守則？	V		依據「上市上櫃公司治理實務守則」訂定本公司之公司治理守則，均依規定揭露於公開資訊觀測站及本公司網站。	符合上市上櫃公司治理實務守則規定
二、公司股權結構及股東權益 (一) 公司是否訂定內部作業程序處理股東建議、疑義、糾紛及訴訟事宜，並依程序實施？		V	(一) 本公司設有發言人及代理發言人機制，處理股東建議或糾紛等問題。	本公司設有發言人及代理發言人，作為公司與對外利害關係人溝通之管道
(二) 公司是否掌握實際控制公司之主要股東及主要股東之最終控制者名單？	V		(二) 本公司透過申報了解公司之主要股東及主要股東之最終控制者名單之股權異動情形。	符合上市上櫃公司治理實務守則規定
(三) 公司是否建立、執行與關係企業間之風險控管及防火牆機制？	V		(三) 本公司訂有「子公司監督與管理作業辦法」、「關係人及集團企業交易作業程序」以規範相關事宜並遵循之，且各子公司日常皆依相關內控制度及辦法，執行各項日常作業，	符合上市上櫃公司治理實務守則規定

評估項目	運作情形(註1)			與上市上櫃公司治理實務守則差異情形及原因
	是	否	摘要說明	
(四) 公司是否訂定內部規範，禁止公司內部人利用市場上未公開資訊買賣有價證券？	V		<p>本公司並由稽核部門、財務部門或委由會計師定期、不定期進行查核。而本公司策略發展處與財務部門皆隨時掌握最新法令及集團控制制度。</p> <p>(四)本公司訂有「內部重大資訊處理暨防範內線交易作業程序」及「道德行為準則」以規範公司之利害關係人以資遵循。</p>	符合上市上櫃公司治理實務守則規定
<p>三、董事會之組成及職責</p> <p>(一) 董事會是否就成員組成擬訂多元化方針及落實執行？</p> <p>(二) 公司除依法設置薪資報酬委員會及審計委員會外，是否自願設置其他各類功能性委員會？</p> <p>(三) 公司是否訂定董事會績效評估辦法及其評估方式，每年並定期進行績效評估？</p> <p>(四) 公司是否定期評估簽證會計師獨立性？</p>	V	V	<p>(一)</p> <ol style="list-style-type: none"> 1. 本公司董事會成員落實多元化情形，請參閱註3。 2. 董事會就成員組成擬訂多元化的政策揭露於公司網站及公開資訊觀測站。 <p>(二)本公司目前設置有薪資報酬委員會，之後將依現狀評估是否設置其他各類功能性委員會。</p> <p>(三)本公司訂有董事會績效評估辦法，明訂其評估方式及每年定期進行績效評估。</p> <p>(四)本公司投資人關係課一年一次自行評估簽證會計師之獨立性，並將結果提報108年3月21日董事會審議並通過。經本公司投資人關係課評估安永聯合會計師事務所涂清淵會計師及陳明宏會計師，未擔任本公司之董監事、經理人或重大影響之職務，亦非利害關係人，且無直接及間接利益衝突情事；未連續委任簽證服務超過七年；安永聯合會計師事務所並出具獨立性聲明書。</p>	<p>符合上市上櫃公司治理實務守則規定</p> <p>本公司召開董事會時均邀請監察人列席參加，目前由監察人代替審計委員會功能</p> <p>符合上市上櫃公司治理實務守則規定</p> <p>符合上市上櫃公司治理實務守則規定</p>
四、上市上櫃公司是否設置公司治理專(兼)職單位或人員負責公司治理相關事務(包括但不限於提供董事、監察人執行業務所需資料、依法辦理董事會及股東會之會議相關事宜、辦理公司登記及變更登記、製作董事會及股東會議事錄等)？	V		<p>本公司設置投資人關係課為公司治理兼職單位並於107年11月8日董事會決議通過，指定財會資訊處周俊伸副總擔任公司治理專職人員(主管)。財會資訊處周俊伸副總具備公開發行公司從事財務和股務等管理工作經驗達三年以上。公司治理主管和單位主要職責為提供董事、監察人執行業務所需之資料、協助董事、監察人遵循法令、依法辦理董事會及股東會會議相關事宜等。</p> <p>107年度業務執行情形如下：</p> <ol style="list-style-type: none"> 1. 協助獨立董事及一般董事執行職務、提供所需資料並安排董事進修。 2. 協助董事會及股東會議事程序及決議遵法事宜。 3. 維護投資人關係。 4. 擬訂董事會議議程於7日前通知董 	符合上市上櫃公司治理實務守則規定

評估項目	運作情形(註1)			與上市上櫃公司治理實務守則差異情形及原因
	是	否	摘要說明	
			<p>事，召集會議並提供會議資料，議題如需利益迴避予以事前提醒，並於會後20天內完成董事會議事錄。</p> <p>5.依法辦理股東會日期事前登記、法定期限內製作開會通知、議事手冊、議事錄並於修訂章程或董事改選辦理變更登記事務。</p>	
五、公司是否建立與利害關係人(包括但不限於股東、員工、客戶及供應商等)溝通管道，及於公司網站設置利害關係人專區，並妥適回應利害關係人所關切之重要企業社會責任議題？	V		公司已建立與利害關係人溝通管道，及於公司網站設置利害關係人專區，並妥適回應利害關係人所關切之重要企業社會責任議題。	符合上市上櫃公司治理實務守則規定
六、公司是否委任專業股務代辦機構辦理股東會事務？	V		本公司委任永豐金證券股份有限公司股務代理部負責處理股東會和股務相關事宜。	符合上市上櫃公司治理實務守則規定
七、資訊公開 (一) 公司是否架設網站，揭露財務業務及公司治理資訊？ (二) 公司是否採行其他資訊揭露之方式(如架設英文網站、指定專人負責公司資訊之蒐集及揭露、落實發言人制度、法人說明會過程放置公司網站等)？	V V		<p>(一)本公司財務業務及公司治理資訊相關揭露事項，均依規定揭露於公開資訊觀測站及本公司網站。</p> <p>(二)本公司除指定專人負責公司資訊之蒐集及揭露工作外，並選派全盤瞭解公司各項財務、業務或能協調各部門提供相關資料，擔任公司發言人及代理發言人，統一代表公司對外發言，以確保可能影響股東及利害關係人決策之資訊，能夠及時允當揭露。未來若辦理法人說明會時，亦將相關資料上傳公開資訊觀測站及公司網站，供投資人查閱。</p>	符合上市上櫃公司治理實務守則規定 符合上市上櫃公司治理實務守則規定
八、公司是否有其他有助於瞭解公司治理運作情形之重要資訊(包括但不限於員工權益、僱員關懷、投資者關係、供應商關係、利害關係人之權利、董事及監察人進修之情形、風險管理政策及風險衡量標準之執行情形、客戶政策之執行情形、公司為董事及監察人購買責任保險之情形等)？	V		<p>(一)員工權益與僱員關懷 本公司僱用員工時，並無性別或種族歧視，採用適才適用方式，針對個人是否具備專業知識、技能等予以考量，提供應徵者公平之僱用機會，對於員工之職前訓練相當重視，其中亦包括職場安全之課程，以期提供員工舒適安全之工作環境，另本公司每年安排全體員工進行健康檢查，充份了解員工健康狀況，以減少工作時可能發生之職業傷害。</p> <p>本公司員工福利措施，除依勞基法及法令辦理外，並成立職工福利委員會，除對員工之婚、喪、病及生育予以各項補助外，另定期辦理各項旅遊活動、社團活動，以調劑員工身心並加強員工之聯誼。並推行員工年度盈餘紅利分享與年節獎金發給等，充分體現「謀求福祉」之經營理念。</p> <p>另為保障員工退休生活，本公</p>	符合上市上櫃公司治理實務守則規定

評估項目	運作情形(註1)		與上市上櫃公司治理實務守則差異情形及原因
	是	否	
		<p>司訂有員工退休辦法，按已付薪資總額6%提撥退休準備金，交由勞工退休準備金監督委員會專戶儲存，自民國九十四年七月一日勞工退休金條例施行起，對適用該條例之員工每月按薪資6%提撥退休準備金存入員工個人退休金專戶，以提供員工最大之退休生活保障。</p> <p>本公司屬勞基法適用行業，一切運作均以勞基法為遵循基準，本公司為促進勞資合作，提升工作效率，依據勞資會議實施辦法，定期召開勞資會議，藉以勞資雙方溝通意見，相互合作；此外，本公司注重員工前程規劃並致力人才培育，積極鼓勵員工參加各項訓練課程，包含公司內部及外部訓練課程。內部訓練課程係針對公司內部專業技術的交流，提升員工生產力，外部訓練課程視公司需要，得派遣員工參加外部研討課程，提供公司員工良好專門之培訓機會。</p> <p>(二)投資者關係</p> <p>本公司秉持公平公開原則對待所有股東，在股東會方面，每年依公司法及相關法令之規定召集股東會，且均依相關規定通知所有股東出席股東會，並將取得處分資產、背書保證等重大財務業務行為提報股東會，本公司亦給予股東充分發問或提案之機會，俾達制衡之效並依法訂定股東會議事規則，妥善保存股東會議事錄及於公開資訊觀測站上充分揭露相關資料。另本公司為確保股東對公司重大事項享有充分知悉、參與及決定等權利，除每年股東會前寄發開會通知書予股東及公告年報外，並設有發言人及代理發言人之職務，作為公司與股東、投資人及利害關係人溝通之管道。</p> <p>本公司本著資訊公開原則，依公開發行公司應公告或申報事項一覽表及臺灣證券交易所股份有限公司對有價證券上市公司及境外指數股票型基金上市之境外基金機構資訊申報作業辦法等有關資訊揭露之規定辦理資訊公開事宜，並建立公開資訊之網路申報作業，指定財務部門專責人員負責公司資訊之蒐集及揭露工作，經相關權責主管審核確認後，辦理相關資</p>	

評估項目	運作情形(註1)		與上市上櫃公司治理實務守則差異情形及原因
	是	否	
		<p>訊公告申報事宜，及時提供各項可能影響投資人決策之資訊。此外，本公司亦架設公司網站，介紹公司之產品及業務內容，供大眾了解本公司狀況。</p> <p>(三) 供應商關係 本公司深耕縫紉機產品領域數十年，長期累積之上游關鍵零組件供應商脈絡，本著生命共同體之合作精神，與上游關鍵原料供應商之間，形成穩定與緊密之最佳產銷伙伴關係，且不定期派員協助供應商提升產品品質及進行技術升級之輔導，近年來每年舉辦供應商聯誼會，加強與協力廠商間的互動及強化合作關係。</p> <p>(四) 尊重利害關係人權益 伸興在追求公司成長的同時，亦非常重視所有利害關係人之看法與建議，為了達到與利害關係人間有效溝通，伸興採取不同之溝通管道。 組織內部如員工相關薪資福利、環境安全衛生、公司政策等，皆透過各種處部課會議或廠週會公開透明佈達，以利員工了解本身之權益，另外公司亦設有員工福利委員會，替員工爭取福利。 組織外部之上游供應商可透過供應商大會了解產品之相關法令規章、下游之客戶則經常透過客服信箱/電話/經銷商大會等了解公司及產品狀況、其他的利害關係人如投資人/銀行/政府機關等則可透過公司之官方網站、電視採訪、雜誌報導等追蹤伸興最新資訊。</p> <p>(五) 107 年度董事及監察人、經理人進修之情形 請參閱本年報第45頁董事及監察人、經理人進修情形之說明。</p> <p>(六) 風險管理政策及風險衡量標準之執行情形 本公司就營運中有關營運目標、財務報導正確性及舞弊防制之高可能性及高影響性風險事件加以分析與因應，並由本公司風險管理系統加以紀錄、追蹤及系統化管理，以強化本公司治理、建立健全之風險管理作業。</p> <p>(七) 客戶政策之執行情形 本公司與客戶維持穩定良好</p>	

評估項目	運作情形(註1)		與上市上櫃公司治理實務守則差異情形及原因
	是	否	
			<p>關係，並秉持「顧客滿意、品質第一、持續改善、永續經營」的品質政策，提供符合客戶需求物超所值的優質產品，以創造公司利潤。</p> <p>(八)公司為董事及監察人購買責任保險之情形</p> <p>本公司已於 96 年 06 月 13 日經股東常會決議通過將購買董監責任保險納入公司章程並於 99 年 02 月 01 日起承保董監責任險，108 年 2 月 1 日續保董監責任險。</p> <p>(九)與財務資訊透明有關人員取得相關證照情形：</p> <p>國際內部稽核師證照 1 人。 服務人員專業能力合格證書 3 人。</p>

九、請就臺灣證券交易所股份有限公司公司治理中心最近年度發布之公司治理評鑑結果說明已改善情形，及就尚未改善者提出優先加強事項與措施。(未列入受評公司者無需填列)

題號	指標	改善情形與措施
1.9	公司是否於股東常會開會30日前同步上傳英文版開會通知？	已於 108 年股東會 30 日前上傳英文版開會通知公告申報。
1.10	公司是否於股東常會開會21日前上傳英文版議事手冊及會議補充資料？	已依新規定，於 108 年股東常會開會 30 日前上傳英文版議事手冊及會議補充資料。
2.9	公司是否於年報詳實揭露獨立董事對於董事會重大議案之意見，及公司對獨立董事意見之處理？	已於 107 年年報中揭露。
2.21	公司是否設置公司治理專職人員，負責公司治理相關事務，並於年報及公司網站說明設置單位之運作及執行情形？	已於 107 年設置公司治理專職人員，負責公司治理相關事務，並於 107 年年報及公司網站說明設置單位之運作及執行情形
4.15	公司網站或年報是否揭露所制訂之誠信經營政策，明訂具體作法與防範不誠信行為方案？	已於 107 年公司網站及年報中揭露。
4.16	公司是否訂定並詳細於公司網站揭露公司內、外部人員對於不合法(包括貪汙)與不道德行為的檢舉制度？	已於 107 年年報中揭露。

註 1：運作情形不論勾選「是」或「否」，均應於摘要說明欄位敘明。

註 2：所稱公司治理自評報告，係指依據公司治理自評項目，由公司自行評估並說明，各自評項目中目前公司運作及執行情形之報告。

註 3：董事會成員落實多元化情形如下：

職稱	姓名	性別	營運判斷能力	財經法律專業知識	經營管理能力	危機處理能力	產業知識	國際市場觀	領導及決策能力
董事長	林志誠	男	●		●	●	●	●	●
董事	廖樹城	男	●		●		●		●
董事	洪睿翊	男	●		●		●		●
董事	蔡崇光	男	●		●		●		●
董事	李豐次	男	●		●	●	●		●

職稱	姓名	性別	營運判斷能力	財經法律專業知識	經營管理能力	危機處理能力	產業知識	國際市場觀	領導及決策能力
獨立董事	吳智盛	男	●	●	●	●	●	●	●
獨立董事	唐明良	男	●	●			●		●
獨立董事	徐俊明	男	●	●			●	●	●
監察人	何振順	男	●		●		●		●
監察人	張伯松	男	●		●		●		●
監察人	黃惠玉	女	●	●			●		●

(四) 公司如有設置薪酬委員會者，應揭露其組成、職責及運作情形：

(1) 薪資報酬委員會成員資料

身分別 (註1)	姓名	是否具有五年以上工作經驗 及下列專業資格			符合獨立性情形 (註2)								兼任其他 公開發行 公司薪資 報酬委員 會成員數	備註 (註3)	
		商務、法 務、會計 或公司業 務所需相 關料系之 公私立大 專院校講 師以上	法官、檢 察官、律 師、會計 師或其他 與公司業 務所需之 國家考試 及領有證 書之專門 職業及技 術人員	具有商 務、法 務、財 務、會計 或公司 業務所 需之工 作經驗	1	2	3	4	5	6	7	8			
獨立董事	唐明良		✓	✓	✓	✓	✓	✓	✓	✓	✓	✓	✓	1	
獨立董事	徐俊明	✓			✓	✓	✓	✓	✓	✓	✓	✓	✓	3	
其他	趙銘崇	✓			✓	✓	✓	✓	✓	✓	✓	✓	✓	2	

註1：身分別請填列係為董事、獨立董事或其他。

註2：各成員於選任前二年及任職期間符合下述各條件者，請於各條件代號下方空格中打“✓”。

- (1) 非為公司或其關係企業之受僱人。
- (2) 非公司或其關係企業之董事、監察人。但如為公司或其母公司、子公司依本法或當地國法令設置之獨立董事者，不在此限。
- (3) 非本人及其配偶、未成年子女或以他人名義持有公司已發行股份總額百分之一以上或持股前十名之自然人股東。
- (4) 非前三款所列人員之配偶、二親等以內親屬或三親等以內直系血親。
- (5) 非直接持有公司已發行股份總額百分之五以上法人股東之董事、監察人或受僱人，或持股前五名法人股東之董事、監察人或受僱人。
- (6) 非與公司有財務或業務往來之特定公司或機構之董事（理事）、監察人（監事）、經理人或持股百分之五以上股東。
- (7) 非為公司或其關係企業提供商務、法務、財務、會計等服務或諮詢之專業人士、獨資、合夥、公司或機構之企業主、合夥人、董事（理事）、監察人（監事）、經理人及其配偶。
- (8) 未有公司法第30條各款情事之一。

(2) 薪資報酬委員會運作情形資訊

①本公司之薪資報酬委員會委員計3人。

②第三屆委員任期：104年6月26日至107年6月17日，107年度薪資報酬委員會開會1次(A)，委員資格及出席情形如下：

職稱	姓名	實際出席 次數(B)	委託出席 次數	實際出席率 (%) (B/A) (註)	備註
獨立董事 (召集人)	徐俊明	1	0	100%	新任；改選日期：104年6月26日
其他	趙銘崇	1	0	100%	新任；改選日期：104年6月26日
獨立董事	唐明良	1	0	100%	新任；改選日期：104年6月26日

第四屆委員任期：107年6月21日至110年6月12日，107年度薪資報酬委員會開會1次(A)，委員資格及出席情形如下：

職稱	姓名	實際出席次數(B)	委託出席次數	實際出席率(%) (B/A) (註)	備註
獨立董事 (召集人)	徐俊明	1	0	100%	連任；改選日期：107年6月21日
其他	趙銘崇	1	0	100%	連任；改選日期：107年6月21日
獨立董事	唐明良	1	0	100%	連任；改選日期：107年6月21日

其他應記載事項：

一、董事會如不採納或修正薪資報酬委員會之建議，應敘明董事會日期、期別、議案內容、董事會決議結果以及公司對薪資報酬委員會意見之處理(如董事會通過之薪資報酬優於薪資報酬委員會之建議，應敘明其差異情形及原因)：無。

二、薪資報酬委員會之議決事項，如成員有反對或保留意見且有紀錄或書面聲明者，應敘明薪資報酬委員會日期、期別、議案內容、所有成員意見及對成員意見之處理：無。

- 註：(1) 年度終了日前有薪資報酬委員會成員離職者，應於備註欄註明離職日期，實際出席率(%)則以其在職期間薪資報酬委員會開會次數及其實際出席次數計算之。
- (2) 年度終了日前，有薪資報酬委員會改選者，應將新、舊任薪資報酬委員會成員均予以填列，並於備註欄註明該成員為舊任、新任或連任及改選日期。實際出席率(%)則以其在職期間薪資報酬委員會開會次數及其實際出席次數計算之。
- (3) 薪資報酬委員會職權範圍：

- ①以善良管理人之注意，忠實履行職權，並將所提建議提交董事會討論。
- ②訂定並定期檢討本公司董事、監察人及經理人年度及長期之績效目標與薪資報酬之政策、制度、標準與結構。
- ③定期評估本公司董事、監察人及經理人之績效目標達成情形，並訂定其個別薪資報酬之內容及數額。

(3)薪資報酬委員會之重要決議

日期	會別	重要決議事項
107.03.20	薪資報酬委員會	1. 本公司106年度董監事酬勞、員工酬勞分配案。 決議：經主席徵詢全體出席委員同意照案通過，本案依法通過後提請董事會核議。 2. 本公司「薪資報酬委員會組織規程」修訂案。 決議：經主席徵詢全體出席委員同意照案通過，本案依法通過後提請董事會核議、股東會報告。
107.12.26	薪資報酬委員會	1. 本公司108年股東常會受理股東提案權審議。 決議：經主席徵詢全體出席委員同意照案通過，本案依法通過後提送董事會核議。 2. 本公司訂定董事、監察人及經理人薪酬管理辦法。 決議：經主席徵詢全體出席委員同意照案通過，本案依法通過後提送董事會核議。 3. 本公司訂定員工持股信託章程及管理辦法。 決議：經主席徵詢全體出席委員同意照案通過，本案依法通過後提送董事會核議。 4. 2018年獨立董事發放一次性獎金。 決議：獨立董事依利益迴避暫時離席，經趙委員徵詢全體出席委員同意照案通過，本案依法通過後提請董事會核議。 5. 本公司現行經理人薪酬標準與結構詳如說明。 決議：各經理人依利益迴避暫時離席，經主席徵詢全體出席委員同意照案通過，本案依法通過後提請董事會核議。 6. 2019年員工及經理人調薪計畫。 決議：各經理人依利益迴避暫時離席，經主席徵詢全體出席委員同意照案通過，本案依法通過後提請董事會核議。

日期	會別	重要決議事項
		7. 2018 年度年終獎金預算分配建議 95,000,000 元。 決議：各經理人依利益迴避暫時離席，經主席徵詢全體出席委員同意照案通過，本案依法通過後提請董事會核議。
108.03.21	薪資報酬委員會	1. 本公司 107 年度董監事酬勞、員工酬勞分配案。 決議：經主席徵詢全體出席委員同意照案通過，本案依法通過後提請董事會核議、股東會報告。 2. 本公司新任副總經理劉棟樑之薪資報酬。 決議：經主席徵詢全體出席委員同意照案通過，本案依法通過後提送董事會核議。

(五) 履行社會責任情形：

評估項目	運作情形(註1)		與上市上櫃公司企業社會責任實務守則差異情形及原因	
	是	否		摘要說明(註2)
一、落實公司治理 (一) 公司是否訂定企業社會責任政策或制度，以及檢討實施成效？	V		(一) 本公司於2018年4月正式成立CSR委員會，由董事長擔任指導委員，總經理擔任主任委員。各功能組織推派管理代表或部門主管擔任委員，出席企業社責任委員會會議，討論企業社會責任相關業務的最新進展與未來方向，並就議題類別與性質進行跨部門溝通協調與資源整合，督導專案執行進度與推動績效。CSR政策為1. 推動循環經濟，持續節能減碳，發展永續環境。2. 關懷員工福祉，工作安全健康，維持成長動力。3. 落實公司治理，加強資訊揭露，確保永續經營。4. 維持優越品質，提供可靠產品，提升客戶滿意。5. 強化供應體系，維持夥伴關係，創造共存共榮。6. 推廣縫紉文化，維護社會公益，回饋地方社會。	尚未訂定企業社會責任政策或制度
(二) 公司是否定期舉辦社會責任教育訓練？	V		(二) 本公司自103年12月起，接受顧問公司CSR報告書輔導，定期舉辦社會責任相關教育訓練。	符合上市上櫃公司企業社會責任實務守則規定
(三) 公司是否設置推動企業社會責任專(兼)職單位，並由董事會授權高階管理階層處理，及向董事會報告處理情形？	V		(三) 本公司2018年4月1日正式成立CSR辦公室專責CSR負責研究分析國際可持續發展趨勢、面對氣候變遷之下，可能造成對營運衝擊，進行調適與減緩，並深入瞭解利害關係人需求以提出公司在相關議題的風險與機會，並與CSR委員會共同規劃應用策略及執行方案；每年編寫企業社會責任報告書呈報企業社會責任委員會後發行，但委員會不需向董事會呈報，惟目前已研擬規劃中。	尚未成立須向董事會呈報之企業社會責任委員會

評估項目	運作情形(註1)			與上市上櫃公司企業社會責任實務守則差異情形及原因
	是	否	摘要說明(註2)	
(四) 公司是否訂定合理薪資報酬政策，並將員工績效考核制度與企業社會責任政策結合，及設立明確有效之獎勵與懲戒制度？	V		(四)本公司已訂定合理薪資報酬政策並將員工績效考核制度結合，另有訂定相關獎勵及懲戒制度如從業人員工作規則、提案實施與獎勵辦法、模範員工選拔辦法..等，皆可於公司內部系統中查詢相關辦法。	符合上市上櫃公司企業社會責任實務守則規定
二、發展永續環境				
(一) 公司是否致力於提升各項資源之利用效率，並使用對環境負荷衝擊低之再生物料？	V		(一)本公司遵循歐盟環保法規要求，積極推動全面管制有害物質使用作業，確保供應商所提供之原物料均能符合相關規定，並且落實產品綠化設計，提供消費者使用安全的產品和避免對地球環境造成破壞。	符合上市上櫃公司企業社會責任實務守則規定
(二) 公司是否依其產業特性建立合適之環境管理制度？	V		(二)本公司有建立ISO14001環境管理系統。台灣總部取得ISO 14001環境系統(2015年版)證書。	符合上市上櫃公司企業社會責任實務守則規定
(三) 公司是否注意氣候變遷對營運活動之影響，並執行溫室氣體盤查、制定公司節能減碳及溫室氣體減量策略？	V		(三)自105年起公司導入ISO 14064-1溫室氣體盤查系統，建置組織層級溫室氣體排放與移除之量化及報告附指引之規範。每年進行溫室氣體盤查及內部查證作業，並於6月產出溫室氣體報告。	符合上市上櫃公司企業社會責任實務守則規定
三、維護社會公益				
(一) 公司是否依照相關法規及國際人權公約，制定相關之管理政策與程序？	V		(一)本公司尊重各種不同差異的員工，晉用起薪給予依同工同酬之基本原則，無性別、年齡、宗教等之差異；依「勞動基準法」規定，訂定從業人員之工作規則，保障員工之工作權益；遵循「性別工作平等法」之規定，訂有職場性騷擾防治管理辦法；依「身心障礙者權益保障法」之要求進用身心障礙者總人數達法定要求，致力於建立勞資和諧與共同合作之環境。	符合上市上櫃公司企業社會責任實務守則規定
(二) 公司是否建置員工申訴機制及管道，並妥適處理？	V		(二)內部及外部機制：本公司訂立「內外部溝通管理法」及「員工意見申訴管理辦法」，員工可透過監察人檢舉信箱及CSR專線反映問題。	符合上市上櫃公司企業社會責任實務守則規定
(三) 公司是否提供員工安全與健康之工作環境，並對員工定期實施安全與健康教育？	V		(三)本公司有設置安全衛生管理委員會，定期舉行會議檢討，並落實員工相關課程教育訓練及持續改善工作環境及安全措施，以創造優質的工作場所。	符合上市上櫃公司企業社會責任實務守則規定
(四) 公司是否建立員工定期溝通之機制，並以合理方式通知對員工可能造成重大影響之營運變動？	V		(四)本公司管理階層已建立跨組織的溝通機制，包括各種定期主管會議等，將公司重要資訊、決策透過定期會議傳達，再由各單位主管遵照	符合上市上櫃公司企業社會責任實務守則規定

評估項目	運作情形(註1)		與上市上櫃公司企業社會責任實務守則差異情形及原因
	是	否	
(五) 公司是否為員工建立有效之職涯能力發展培訓計畫?	V	<p>公司溝通機制傳達，讓公司營運訊息涵蓋所有人員；各個單位依據企業整體目標訂有作業層級目標，單位主管依「績效管理辦法」之規定，每年二次定期將各單位主要作業目標之達成與執行進行評估，透過績效面談讓員工瞭解其對達成任務之貢獻度；新進人員須參加公司舉行之訓練課程，透過課程傳達公司目標及員工所負責任的預期工作目標。</p> <p>(五) 台灣總部依品質手冊訂定教育訓練管理辦法，於年底提出次年教育訓練計畫，經教育訓練小組審核後始進行預算編列。根據年度教育訓練計畫，開設組織內訓課程，或與組織外部培訓單位合作舉辦課程，以培養具有競爭力之人才。為提升員工英語能力，設定各單位英文標準，同仁可透過興學堂-線上英文課程學習英文，並可以於任何地點及時間自由學習。2018年線上學習時數達1,313小時，其中線上英文課程佔了將近7成(909小時)。2019年持續推動語言學習計畫。</p>	符合上市上櫃公司企業社會責任實務守則規定
(六) 公司是否就研發、採購、生產、作業及服務流程等制定相關保護消費者權益政策及申訴程序?	V	<p>(六) 為協助國內、外代理商對本公司之產品功能有充分之瞭解及應用，進而進行故障排除、增進維修技術，不定期對國內、外客戶提供技術服務訓練及產品訓練課程，並依實際需要於國內、外舉辦產品說明會及技術研討會。對於消費者申訴事項，由本公司品質系統管理課，依據顧客抱怨辦法處理相關客訴案件。</p>	符合上市上櫃公司企業社會責任實務守則規定
(七) 對產品與服務之行銷及標示，公司是否遵循相關法規及國際準則?	V	<p>(七) 本公司遵循國際法規標準和環保標章等要求，產品皆符合 RoHS、CE 等相關法規，且據有 EMC、GS、UL 等產品認證。另外不同國家客戶之法規要求不盡相同，因此伸興針對客戶之需求，提供最高的配合度，於產品 / 使用者手冊 / 外箱等揭露相關服務資訊與標示。</p>	符合上市上櫃公司企業社會責任實務守則規定
(八) 公司與供應商來往，是否評估供應商過去有無影響環境與社會之紀錄?	V	<p>(八) 依據採購及供應商管理辦法，供應商考核機制內含勞工權益及環保等評分標準，分數佔總分10%。調查項目如是否有環保局裁罰紀錄、有害廢棄物處理是否為環保署合格廠商、是否雇用法訂年齡以下之童工等。供應商需檢附相關佐證資料或查核實況之記錄方能得分。</p>	符合上市上櫃公司企業社會責任實務守則規定

評估項目	運作情形(註1)			與上市上櫃公司企業社會責任實務守則差異情形及原因															
	是	否	摘要說明(註2)																
(九) 公司與其主要供應商之契約是否包含供應商如涉及違反其企業社會責任政策，且對環境與社會有顯著影響時，得隨時終止或解除契約之條款？		V	(九) 本公司訂定限用物質管理作業程序及供應商共同配合事項，限制有害物質之使用及減少廢棄物對環境之衝擊，另外亦要求供應商簽訂誠信廉潔既保密承諾書。	相關規範逐步落實執行中															
四、加強資訊揭露 (一) 公司是否於其網站及公開資訊觀測站等處揭露具攸關性及可靠性之企業社會責任相關資訊？	V		(一) 於公司網站及年報揭露有關於企業社會責任相關資訊，並自103年起每年發行CSR報告書。	符合上市上櫃公司企業社會責任實務守則規定															
<p>五、公司如依據「上市上櫃公司企業社會責任實務守則」訂有本身之企業社會責任守則者，請敘明其運作與所訂守則之差異情形：</p> <p>本公司雖未訂立企業社會責任實務守則，然對於「上市上櫃公司企業社會責任實務守則」中之相關規範，考量公司現況及法令規定，目前採循序漸進方式加以落實，透過修改相關辦法、加強企業倫理教育訓練及宣導等措施，推動企業社會責任之運作。</p>																			
<p>六、其他有助於瞭解企業社會責任運作情形之重要資訊：</p> <p>本公司實施環境安全衛生管理系統，藉由建立、制定環境安全衛生政策與目標之程序並評鑑其效能，在兼顧環境保護、安全衛生與經濟需求的情況下，做好環境安全衛生與污染預防的工作，並將承擔企業為環境安全衛生所負的責任。</p> <p>我們的做法：</p> <ol style="list-style-type: none"> 1.承諾遵循環境安全衛生法規及相關規範要求。 2.全員參與教育訓練提昇環保意識與安全衛生認知能力。 3.全員持續環境改善、預防環境污染及危害發生之風險管理。 4.向社會大眾公開公司環境安全衛生政策。 <p>社會參與及社會公益方面：為充分了解並尊重各子公司所在地的文化價值和法律規範，主動支援受雇員工生活工作所在地社區的重要活動。長期協助照顧清寒、急難家庭及捐贈運動器材等企業捐助計劃相關的活動，並定期參與及捐助台中市婦女防火宣導大隊提升社區消防安全。此外，員工也自發性共同響應各項愛心行動，藉由企業及全體員工長期且持續的關注，共同建立祥和社會。</p> <p>107年捐贈:現金及縫紉機..等捐贈</p> <table border="1"> <thead> <tr> <th>項目</th> <th>捐贈單位</th> <th>小計金額(萬元)</th> </tr> </thead> <tbody> <tr> <td>現金捐款</td> <td>太平長億國小、中寮清水/廣福國小、永成社區發展協會、台東瑪利德蘭社會福利基金會、其他</td> <td>358.6</td> </tr> <tr> <td>縫紉機捐贈(45台)</td> <td>國際基督關懷協會、高雄女子監獄、木匠的家、台灣圓愛全人關懷協會青少年社區生活、國家圖書館、龍井東海里弱勢團體</td> <td>7.4</td> </tr> <tr> <td>白米捐贈(1,000KG)</td> <td>十方啟能中心、伊甸基金會、天慈普濟會、張秀菊基金會、台中育嬰院、退休員工</td> <td>15</td> </tr> <tr> <td colspan="2" style="text-align: right;">總計</td> <td>381</td> </tr> </tbody> </table>					項目	捐贈單位	小計金額(萬元)	現金捐款	太平長億國小、中寮清水/廣福國小、永成社區發展協會、台東瑪利德蘭社會福利基金會、其他	358.6	縫紉機捐贈(45台)	國際基督關懷協會、高雄女子監獄、木匠的家、台灣圓愛全人關懷協會青少年社區生活、國家圖書館、龍井東海里弱勢團體	7.4	白米捐贈(1,000KG)	十方啟能中心、伊甸基金會、天慈普濟會、張秀菊基金會、台中育嬰院、退休員工	15	總計		381
項目	捐贈單位	小計金額(萬元)																	
現金捐款	太平長億國小、中寮清水/廣福國小、永成社區發展協會、台東瑪利德蘭社會福利基金會、其他	358.6																	
縫紉機捐贈(45台)	國際基督關懷協會、高雄女子監獄、木匠的家、台灣圓愛全人關懷協會青少年社區生活、國家圖書館、龍井東海里弱勢團體	7.4																	
白米捐贈(1,000KG)	十方啟能中心、伊甸基金會、天慈普濟會、張秀菊基金會、台中育嬰院、退休員工	15																	
總計		381																	
<p>七、公司企業社會責任報告書如有通過相關驗證機構之查證標準，應加以敘明：</p> <p>本公司已委託安永聯合會計師事務所，按照 (International Standard on Assurance Engagements 3000: Assurance Engagements other than Audits or Reviews of Historical Financial Information)之規定，對於107年度企業社會責任報告所報導之永續績效資訊執行確信程序(以下稱「確信程序」)，並依據結果出具有限確信報告(Limited Assurance Report)。</p>																			

(六)公司履行誠信經營情形及採行措施：

評估項目	運作情形(註1)			與上市上櫃公司誠信經營守則差異情形及原因
	是	否	摘要說明	
<p>一、訂定誠信經營政策及方案</p> <p>(一) 公司是否於規章及對外文件中明示誠信經營之政策、作法，以及董事會與管理階層積極落實經營政策之承諾？</p> <p>(二) 公司是否訂定防範不誠信行為方案，並於各方案內明定作業程序、行為指南、違規之懲戒及申訴制度，且落實執行？</p> <p>(三) 公司是否對「上市上櫃公司誠信經營守則」第七條第二項各款或其他營業範圍內具較高不誠信行為風險之營業活動，採行防範措施？</p>	V		(一) “誠信”為本公司的經營理念及全體員工必備的核心職能，公司已訂定「道德行為守則」、「誠信經營守則」、「誠信經營作業程序及行為指南」及「員工守則」，具體規範應有的行為指標，以為本公司及集團企業與組織董事、監察人、經理人、受僱人於執行業務時應注意之事項。	符合上市上櫃公司誠信經營守則規定
	V		(二) 本公司「誠信經營作業程序及行為指南」明定防範不誠信行為方案，包認定標準及處理程序及發現違反「誠信經營守則」之處理，並將誠信經營納入員工績效考核與人力資源政策中，設立明確有效之獎懲及申訴制度。	符合上市上櫃公司誠信經營守則規定
	V		(三) 本公司對「上市上櫃公司誠信經營守則」第七條第二項各款或其他營業範圍內具較高不誠信行為風險之營業活動，已訂定「誠信經營作業程序及行為指南」，規範個別之作業程序，採取相關防範措施。	符合上市上櫃公司誠信經營守則規定
<p>二、落實誠信經營</p> <p>(一) 公司是否評估往來對象之誠信紀錄，並於其與往來交易對象簽訂之契約中明訂誠信行為條款？</p> <p>(二) 公司是否設置隸屬董事會之推動企業誠信經營專(兼)職單位，並定期向董事會報告其執行情形？</p> <p>(三) 公司是否制定防止利益衝突政策、提供適當陳述管道，並落實執行？</p> <p>(四) 公司是否為落實誠信經營已建立有效的會計制度、內部控制制度，並由內部稽核單位定期查核，或委託會計師執行查核？</p> <p>(五) 公司是否定期舉辦誠信經</p>	V		(一) 本公司與他人建立商業關係前，應先行評估代理商、供應商、客戶或其他商業往來對象之合法性、誠信經營政策，以及是否曾有不誠信行為之紀錄，以確保其商業經營方式公平、透明且不會要求、提供或收受賄賂。而與他人簽訂契約時，應充分瞭解對方之誠信經營狀況，並將遵守誠信經營納入契約條款，於契約中應明訂任何一方於商業活動如涉有不誠信行為之情事，他方得隨時無條件終止或解除契約。	符合上市上櫃公司誠信經營守則規定
	V		(二) 本公司由策略發展處擔任推動誠信經營兼職單位，稽核室不定期查核及評估落實誠信經營所建立之防範措施是否有效運作，並就相關業務流程進行評估遵循情形，作成報告。	符合上市上櫃公司誠信經營守則規定
	V		(三) 本公司訂有「道德行為守則」，對於防止利益衝突政策及陳述管道皆已於該守則中明訂。	符合上市上櫃公司誠信經營守則規定
	V		(四) 本公司應就具較高不誠信行為風險之營業活動，建立有效之會計制度及內部控制制度，並隨時檢討，俾確保該制度之設計及執行持續有效。稽核室定期查核前項制度遵循情形，並作成稽核報告提報董事會，必要時，且得委任會計師或專業人士協助。	符合上市上櫃公司誠信經營守則規定
	V		(五) 本公司除董事會成員參加外部誠信經營相關之訓	符合上市上櫃公司誠信

評估項目	運作情形(註1)			與上市上櫃公司誠信經營守則差異情形及原因
	是	否	摘要說明	
營之內、外部之教育訓練？			練外，公司內部亦不定期宣導誠信務實的經營理念給所有員工，新進人則於新人教育訓練時，亦必須接受「員工守則」誠信要求的訓練；於每年員工績效評鑑時，“誠信”列為考核首要項目。	經營守則規定
三、公司檢舉制度之運作情形				
(一) 公司是否訂定具體檢舉及獎勵制度，並建立便利檢舉管道，及針對被檢舉對象指派適當之受理專責人員？	V		(一)本公司除了在「道德行為準則」、「誠信經營作業程序及行為指南」鼓勵內、外部人員檢舉不誠信或不當行為，依其檢舉情事之情節輕重酌予獎勵，檢舉管道除監察人信箱 (supervisor_huang@zenghsing.com.tw)外，還包括電話專線(04-2212-2267*589)、專人電子信箱 (csr@zenghsing.com.tw)或公司警衛室實體信箱等，受理之專責人員則依案件等級不同分由人資、單位主管及勞資小組負責。	符合上市上櫃公司誠信經營守則規定
(二) 公司是否訂定受理檢舉事項之調查標準作業程序及相關保密機制？	V		(二)「員工意見申訴管理辦法」依情節輕重將檢舉事件分三等級處理，並就處理原則、負責人員及處理時效訂出標準規範，檢舉人及承辦相關人員對於個案內容不得對外公開，應盡絕對保密之義務。	符合上市上櫃公司誠信經營守則規定
(三) 公司是否採取保護檢舉人不因檢舉而遭受不當處置之措施？	V		(三)「員工意見申訴管理辦法」規定公司及負責調查人員處理案件時，應秉持公正、公平之精神進行調查及提報，不得對檢舉人採取解雇、降職、減薪等不利行為，否則提報議處。	符合上市上櫃公司誠信經營守則規定
四、加強資訊揭露				
(一) 公司是否於其網站及公開資訊觀測站，揭露其所訂誠信經營守則內容及推動成效？	V		(一)本公司公開資訊觀測站置有「誠信經營守則」、「誠信經營作業程序及行為指南」、「道德行為守則」等誠信經營之相關規範及宣導資訊。並於公司網站CSR專區/公司治理/落實誠信經營，揭露誠信經營之推動成效。	符合上市上櫃公司誠信經營守則規定
五、公司如依據「上市上櫃公司誠信經營守則」訂有本身之誠信經營守則者，請敘明其運作與所訂守則之差異情形：公司依據「上市上櫃公司誠信經營守則」訂有「道德行為守則」、「誠信經營守則」、「誠信經營作業程序及行為指南」、「員工守則」及「員工意見申訴管理辦法」，所有董事、經理人及公司同仁均必須遵守，其運作情形均符合規定。				
六、其他有助於瞭解公司誠信經營運作情形之重要資訊(如公司檢討修正其訂定之誠信經營守則等情形)：本公司誠信經營運作情形，並揭露於「伸興企業社會責任報告書」與公司網頁CSR專區 http://www.zenghsing.com.tw/csr/?lang=zh-hant 之說明。				

註1：運作情形不論勾選「是」或「否」，均應於摘要說明欄位敘明。

(七) 公司如有訂定公司治理守則及相關規章者，應揭露其查詢方式：有關公司治理相關規章均揭露於公司網站上(www.zenghsing.com.tw)。

(八) 其他足以增進對公司治理運作情形之瞭解的重要資訊，得一併揭露：

1.107 年度董事及監察人進修之情形

職稱	姓名	課程	時數	日期
獨立董事	徐俊明	洗錢防制新法解析及案例說明	3	107.06.21
獨立董事	吳智盛	財報不實的董監責任	3	107.08.08
監察人	何振順			
董事	廖樹城			
董事	蔡崇光			
獨立董事	唐明良			
監察人	張伯松			
監察人	黃惠玉			
董事	李豐次			
董事長	林志誠			
獨立董事	吳智盛			
董事	洪睿翊	企業社會責任與貿易連結-永續供應鏈管理	3	107.09.06
董事	李豐次			
監察人	何振順			
董事	蔡崇光	集團企業(含海外轉投資事業)之財務規劃暨監督管理稽核實務	6	107.09.13
獨立董事	徐俊明	2018年公司法修正與案例說明	3	107.09.27
董事長	林志誠	公司治理暨企業永續經營研習班	3	107.10.05
董事	洪睿翊			
董事	廖樹城			
董事	蔡崇光			
獨立董事	唐明良			
監察人	黃惠玉			
監察人	張伯松	企業文化與公司治理	3	107.11.02

2.107 年度經理人進修之情形

職稱	姓名	課程名稱	時數	日期
財會資訊處 副總經理	周俊仲	發行人證券商證券交易所會計主管持續進修班	12	107.09.20-107.09.21
財務會計部 經理	林佳蓉	發行人證券商證券交易所會計主管持續進修班	12	107.12.13~107.12.14
稽核室副理	張啓峰	風險評估與查核技巧應用實務	6	107.07.17~107.07.17
		企業「成本節約」與「競爭策略」之稽核管控實務	6	107.10.29~107.10.29

(九) 內部控制制度執行狀況應揭露下列事項：

1. 內部控制聲明書：

伸興工業股份有限公司

內部控制制度聲明書

日期：一〇八年三月二十一日

本公司民國一〇七年度之內部控制制度，依據自行評估的結果，謹聲明如下：

- 一、本公司確知建立、實施和維護內部控制制度係本公司董事會及經理人之責任，本公司業已建立此一制度。其目的係在對營運之效果及效率(含獲利、績效及保障資產安全等)、報導具可靠性、及時性、透明性及符合相關規範暨相關法令規章之遵循等目標的達成，提供合理的確保。
- 二、內部控制制度有其先天限制，不論設計如何完善，有效之內部控制制度亦僅能對上述三項目標之達成提供合理的確保；而且，由於環境、情況之改變，內部控制制度之有效性可能隨之改變。惟本公司之內部控制制度設有自我監督之機制，缺失一經辨認，本公司即採取更正之行動。
- 三、本公司係依據「公開發行公司建立內部控制制度處理準則」(以下簡稱「處理準則」)規定之內部控制制度有效性之判斷項目，判斷內部控制制度之設計及執行是否有效。該「處理準則」所採用之內部控制制度判斷項目，係為依管理控制之過程，將內部控制制度劃分為五個組成要素：1. 控制環境，2. 風險評估，3. 控制作業，4. 資訊與溝通，及5. 監督作業。每個組成要素又包括若干項目。前述項目請參見「處理準則」之規定。
- 四、本公司業已採用上述內部控制制度判斷項目，評估內部控制制度之設計及執行的有效性。
- 五、本公司基於前項評估結果，認為本公司於民國一〇七年十二月三十一日的內部控制制度(含對子公司之監督與管理)，包括瞭解營運之效果及效率目標達成之程度、報導係屬可靠、及時、透明及符合相關規範暨相關法令規章之遵循有關的內部控制制度等之設計及執行係屬有效，其能合理確保上述目標之達成。
- 六、本聲明書將成為本公司年報及公開說明書之主要內容，並對外公開。上述公開之內容如有虛偽、隱匿等不法情事，將涉及證券交易法第二十條、第三十二條、第一百七十一條及第一百七十四條等之法律責任。
- 七、本聲明書業經本公司民國一〇八年三月二十一日董事會通過，出席董事8人中，無人持反對意見，8人同意本聲明書之內容，併此聲明。

伸興工業股份有限公司

董事長：林志誠



總經理：蔡銘裕



2.委託會計師專案審查內部控制制度者，應揭露會計師審查報告：無。

(十)107 年度及截至年報刊印日止公司及其內部人員依法被處罰、公司對其內部人員違反內部控制制度規定之處罰、主要缺失與改善情形：無。

(十一)107 年度及截至年報刊印日止，股東會及董事會之重要決議：

1.107 年股東常會重要決議事項及執行情形：

日期	會別	重要決議事項及執行情形																			
107.06.13	股東常會	1.本公司「公司章程」修訂案。 執行情形：於 107 年 6 月 13 日獲經濟部准予登記並公告於公司網站。																			
		2.承認 106 年度營業報告書及財務報表。 執行情形：決議通過																			
		3.承認 106 年度盈餘分派案。 執行情形：訂定 107 年 7 月 15 日為除息基準日，107 年 8 月 10 日為發放日。(每股分配現金股利 8.50 元。)																			
		4.本公司董事、監察人選舉案。 選舉結果：																			
		<table border="1"> <thead> <tr> <th>董事當選名單</th> <th>得票權數</th> </tr> </thead> <tbody> <tr> <td>林志誠</td> <td>33,808,077</td> </tr> <tr> <td>蔡崇光</td> <td>32,198,013</td> </tr> <tr> <td>李豐次</td> <td>32,194,885</td> </tr> <tr> <td>廖樹城</td> <td>31,584,911</td> </tr> <tr> <td>洪睿翊</td> <td>30,970,913</td> </tr> <tr> <td>吳智盛 (獨立董事)</td> <td>30,969,514</td> </tr> <tr> <td>唐明良 (獨立董事)</td> <td>30,964,194</td> </tr> <tr> <td>徐俊明 (獨立董事)</td> <td>30,965,108</td> </tr> </tbody> </table>		董事當選名單	得票權數	林志誠	33,808,077	蔡崇光	32,198,013	李豐次	32,194,885	廖樹城	31,584,911	洪睿翊	30,970,913	吳智盛 (獨立董事)	30,969,514	唐明良 (獨立董事)	30,964,194	徐俊明 (獨立董事)	30,965,108
		董事當選名單	得票權數																		
		林志誠	33,808,077																		
		蔡崇光	32,198,013																		
		李豐次	32,194,885																		
		廖樹城	31,584,911																		
		洪睿翊	30,970,913																		
		吳智盛 (獨立董事)	30,969,514																		
		唐明良 (獨立董事)	30,964,194																		
		徐俊明 (獨立董事)	30,965,108																		
<table border="1"> <thead> <tr> <th>監察人當選名單</th> <th>得票權數</th> </tr> </thead> <tbody> <tr> <td>何振順</td> <td>31,751,829</td> </tr> <tr> <td>張伯松</td> <td>31,687,403</td> </tr> <tr> <td>黃惠玉</td> <td>31,684,605</td> </tr> </tbody> </table>		監察人當選名單	得票權數	何振順	31,751,829	張伯松	31,687,403	黃惠玉	31,684,605												
監察人當選名單	得票權數																				
何振順	31,751,829																				
張伯松	31,687,403																				
黃惠玉	31,684,605																				

2.董事會之重要決議：

日期	會別	重要決議事項
107.03.20	董事會	<ol style="list-style-type: none"> 1. 通過本公司民國 106 年度財務報表暨合併財務報表。 2. 通過本公司出具「內部控制聲明書」案。 3. 通過本公司定期評估簽證會計師獨立性之情形。 4. 通過本公司 107 年股東常會召集案。 5. 通過本公司 107 年股東常會受理股東提案權之相關事宜。 6. 通過本公司 106 年度董監酬勞及員工酬勞分派案。 7. 通過本公司 106 年度盈餘分派案。 8. 通過本公司董事、監察人選舉案。 9. 通過本公司 107 年股東常會受理董事(含獨立董事)、監察人候選人提名之相關事宜。 10. 通過解除本公司第十七屆當選之董事競業禁止之限制。 11. 通過本公司與兆豐國際商業銀行往來續約案。 12. 通過擬修訂本公司薪資報酬委員會組織規程部份條文案。 13. 通過擬修訂本公司章程部份條文案。
107.05.03	董事會	<ol style="list-style-type: none"> 1. 通過本公司 107 年股東常會受理股東提案權審議。 2. 通過本公司受理董事(含獨立董事)、監察人候選人提名審查案。 3. 通過本公司與玉山商業銀行往來續約案。 4. 通過本公司與台灣銀行往來續約案 5. 通過本公司與大慶票券金融公司往來續約案。 6. 通過本公司與中國信託商業銀行往來續約案。 7. 通過本公司擬為轉投資事業背書保證案。 8. 通過本公司新增 107 年股東常會議案。
107.06.13	董事會	<ol style="list-style-type: none"> 1. 本公司第十七屆董事長選任案，通過林志誠先生為董事長。
107.06.21	董事會	<ol style="list-style-type: none"> 1. 通過本公司 106 年度盈餘分派相關事宜。 2. 通過本公司聘請薪資報酬委員會委員。 3. 通過訂本公司印鑑管理辦法部份條文案。 4. 通過本公司簽證會計師變更報告案。 5. 通過本公司台灣營運總部自地委建新建工程第二期工程預算。
107.08.08	董事會	<ol style="list-style-type: none"> 1. 通過本公司與彰化銀行往來續約案。 2. 通過本公司子公司越南責任擬取得不動產討論案。
107.11.08	董事會	<ol style="list-style-type: none"> 1. 本公司擬向花旗(台灣)商業銀行(下稱花旗銀行)申請短期授信額度及外匯暨衍生性金融商品交易額度案。 2. 通過本公司與台北富邦銀行往來續約案。 3. 通過本公司與兆豐票券金融股份有限公司往來授信案。 4. 通過本公司為轉投資公司向花旗銀行(如保證書所定義)申請短期授信額度提供背書保證案。 5. 通過本公司擬為轉投資事業背書保證案。 6. 通過本公司 108 年度向金融機構辦理資金融通餘額上限討論案。 7. 通過本公司 108 年度取得或處分衍生性商品餘額上限案。 8. 通過本公司轉投資事業 108 年度取得或處分衍生性商品餘額上限案。 9. 通過本公司註銷庫藏股案。 10. 通過本公司「董事會績效評估辦法」修訂案。 11. 通過本公司「內部控制制度」修訂案。 12. 通過本公司新增公司治理專職人員。
107.12.26	董事會	<ol style="list-style-type: none"> 1. 通過本公司 108 年度營運計劃及預算編製案。 2. 通過本公司 108 年度稽核計劃案。 3. 通過本公司 107 年財務報告有關估列員工酬勞及董監事酬勞比率案。 4. 通過修訂本公司「公司章程」部份條文案。 5. 通過本公司「取得或處分資產處理程序」修訂案。

日期	會別	重要決議事項
		6. 通過本公司訂定「董事、監察人及經理人績效評估辦法」。 7. 通過本公司訂定「董事、監察人及經理人薪資酬勞管理辦法」。 8. 通過本公司訂定「員工持股信託管理委員會章程」及「員工持股信託管理辦法」。 9. 通過 2018 年獨立董事發放一次性獎金。 10. 通過本公司現行經理人薪酬標準與結構說明 11. 通過 2019 年員工及經理人調薪計畫。 12. 通過本公司薪酬委員會審議通過 107 年度年獎案 13. 通過本公司台灣營運總部自地委建新建工程第一期工程預算追加。
108.03.21	董事會	1. 通過本公司民國 107 年度財務報表暨合併財務報表。 2. 通過本公司出具「內部控制聲明書」案。 3. 通過本公司新任副總經理劉棟樑之薪資報酬。 4. 通過本公司定期評估簽證會計師獨立性之情形。 5. 通過本公司 108 年股東常會召集案。 6. 通過本公司 108 年股東常會受理股東提案權之相關事宜。 7. 通過本公司 107 年度董監酬勞及員工酬勞分派案。 8. 通過本公司 107 年度盈餘分派案。 9. 通過補選一席監察人案。 10. 通過本公司 108 年股東常會受理監察人候選人提名之相關事宜。 11. 通過本公司與兆豐國際商業銀行往來續約案。 12. 通過解除本公司蔡崇光董事競業禁止之限制。 13. 通過本公司訂定「處理董事要求之標準作業程序」。
108.05.02	董事會	1. 通過本公司 108 年股東常會受理股東提案權審議。 2. 通過本公司受理監察人候選人提名審查案。 3. 通過本公司新增 108 年股東常會議案。 4. 通過本公司「資金貸與他人及背書保證作業程序」修訂案。 5. 通過解除本公司蔡崇光董事競業禁止之限制。 6. 通過清算本公司 100%轉投資之境外子公司 SHINCO WORLDWIDE LIMITED 案。 7. 通過本公司與玉山商業銀行往來續約案。 8. 通過本公司與台灣銀行往來續約案 9. 通過本公司與大慶票券金融公司往來續約案。 10. 通過本公司與中國信託商業銀行往來續約案。 11. 通過本公司擬為轉投資事業背書保證案。

(十二) 最近年度及截至年報刊印日止董事或監察人對董事會通過重要決議有不同意見且有紀錄或書面聲明者，其主要內容：無。

(十三) 最近年度及截至年報刊印日止，公司董事長、總經理、會計主管、財務主管、內部稽核主管及研發主管等辭職解任情形之彙總：

108 年 04 月 30 日

職稱	姓名	到任日期	解任日期	辭職或解任原因
研發技術處 資深副總	李俊毅	106.10.01	107.08.01	職務調整

五、會計師公費資訊：

會計師公費資訊級距表（請勾選符合之級距或填入金額）

會計師事務所名稱	會計師姓名		查核期間	備註
安永聯合會計師事務所	涂清淵	陳明宏	107.01.01~107.12.31	

註：本年度本公司若有更換會計師或會計師事務所者，應請分別列示其查核期間，及於備註欄說明更換原因。

金額單位：新臺幣仟元

金額級距		公費項目	審計公費	非審計公費	合計
1	低於 2,000 仟元				
2	2,000 仟元（含）~4,000 仟元				
3	4,000 仟元（含）~6,000 仟元				
4	6,000 仟元（含）~8,000 仟元		4,715	1,712	6,427
5	8,000 仟元（含）~10,000 仟元				
6	10,000 仟元（含）以上				

（一）給付簽證會計師、簽證會計師所屬事務所及其關係企業之非審計公費為審計公費之四分之一以上者，應揭露審計與非審計公費金額及非審計服務內容：

金額單位：新臺幣仟元

會計師事務所名稱	會計師姓名	審計公費	非審計公費					會計師查核期間	備註
			制度設計	工商登記	人力資源	其他(註1)	小計		
安永聯合會計師事務所	涂清淵	4,715	0	0	0	1,712	1,712	107 年度	集團稅負計算及申報 637 仟元 移轉定價 1,075 仟元
	陳明宏								

註 1：本年度本公司若有更換會計師或會計師事務所者，應請分別列示查核期間，及於備註欄說明更換原因，並依序揭露所支付之審計與非審計公費等資訊。

註 2：非審計公費請按服務項目分別列示，若非審計公費之「其他」達非審計公費合計金額 25% 者，應於備註欄列示其服務內容。

（二）更換會計師事務所且更換年度所支付之審計公費較更換前一年度之審計公費減少者，應揭露更換前後審計公費金額及原因：無此情形。

（三）審計公費較前一年度減少達百分之十五以上者，應揭露審計公費減少金額、比例及原因：無此情形。

六、更換會計師資訊：

(一)關於前任會計師

更換日期	民國 107 年 6 月 21 日經董事會通過自 107 年第二季起更換		
更換原因及說明	配合主管機關強化簽證會計師之獨立性，以落實會計師自我輪調機制。		
說明係委任人或會計師終止或不接受委任	當事人	會計師	委任人
	情況	不適用	
	主動終止委任 不再接受(繼續)委任	不適用	
最新兩年內簽發無保留意見以外之查核報告書意見及原因	無		
與發行人有無不同意見	有	會計原則或實務	
		財務報告之揭露	
		查核範圍或步驟	
		其他	
	無	✓	
		說明	
其他揭露事項 (本準則第十條第六款第一目之四至第一目之七應加以揭露者)	無		

(二)關於繼任會計師

事務所名稱	安永聯合會計師事務所
會計師姓名	陳明宏
委任之日期	民國 107 年 6 月 21 日經董事會通過 107 年第二季起更換
委任前就特定交易之會計處理方法或會計原則及對財務報告可能簽發之意見諮詢事項及結果	不適用
繼任會計師對前任會計師不同意見事項之書面意見	不適用

(三)前任會計師對公開發行公司年報應行記載事項準則第 10 條第 6 款第 1 目及第 2 目之 3 事項之復函：不適用。

七、公司之董事長、總經理、負責財務或會計事務之經理人，最近一年內曾任職於簽證會計師所屬事務所或其關係企業情形：無。

八、最近年度及截至年報刊印日止，董事、監察人、經理人及持股比例超過百分之十之股東股權移轉及股權質押變動情形：

(一)董事、監察人、經理人及持股比例超過百分之十之股東股權移轉及股權質押變動情形：

單位：股

職稱	姓名	107 年 度		108 年 4 月 30 日 止	
		持有股數增(減)數	質押股數增(減)數	持有股數增(減)數	質押股數增(減)數
董事長	林志誠	0	0	0	0
董 事	廖樹城	0	0	0	0
董 事	李豐次	0	0	0	0
董 事	蔡長燦	0	0	0	0
董 事	洪睿翊	0	0	0	0
獨立董事	吳智盛	0	0	0	0
獨立董事	唐明良	0	0	0	0
獨立董事	徐俊明	0	0	0	0
監 察 人	何振順	0	0	0	0
監 察 人	張伯松	0	0	0	0
監 察 人	黃惠玉	0	0	0	0
總經理	蔡銘裕	0	0	0	0
策略發展處 資深副總	李俊毅	0	0	0	0
人力資源處 副總經理	張惠玲	0	0	0	0
營運管理處 副總經理	蔡江地	(14,000)	0	0	0
策略發展處 副總經理	蔡崇廷	0	0	0	0
研發技術處 副總經理	蕭文賢	0	0	0	0
財會資訊處 副總經理	周俊仲	0	0	0	0
行銷業務處 副總經理	葉樽澄	0	0	0	0
營運管理處 協理	賴順昌	0	0	0	0
營運管理處 協理	洪吉青	0	0	0	0
營運管理處 協理	陳威成	0	0	0	0
營運管理處 協理	陳瓊媚	0	0	2,000	0
品質保證處 協理	熊曉輝	(1,000)	0	0	0

(二)股權移轉之相對人為關係人者：無。

(三)股權質押之相對人為關係人者：無。

九、持股比例占前十名之股東，其相互間為財務會計準則公報第六號關係人或為配偶、二親等以內之親屬關係之資訊：

持股比例占前十名之股東，其相互間之關係資料

單位：股

姓名 (註1)	本人 持有股份		配偶、未成年子女 持有股份		利用他人名義合 計持有股份		前十大股東相互間具有關 係人或為配偶、二親等以內 之親屬關係者，其名稱或姓 名及關係。(註3)		備 註
	股數	持 股 比 率	股數	持 股 比 率	股數	持 股 比 率	名 稱 (或姓名)	關 係	
富邦人壽保險 股份有限公司	1,975,000	3.26%	不適用	不適用	0	0%	蔡明興	富邦人壽保險 (股)公司之董事 長	
富邦人壽保險 (股)公司 代表人蔡明興	0	0.00%	-	-	-	-	富邦人壽保 險(股)公司	富邦人壽保險 (股)公司之董事 長	
洪睿翊	1,945,760	3.21%	10,000	0.02%	0	0%	洪清文	兄弟	
洪清文	1,398,720	2.31%	81,000	0.13%	0	0%	洪睿翊	兄弟	
燦鑫投資股 份有限公司	1,257,818	2.08%	不適用	不適用	0	0%	蔡宜菁	燦鑫投資(股)公 司之董事長	
燦鑫投資(股) 公司 代表人蔡宜菁	631,352	1.04%	0	0.00%	0	0%	1.蔡崇廷 2.燦鑫投資(股) 公司	1.姐弟 2.燦鑫投資(股) 公司之董事長	
何孟宗	1,065,673	1.76%	0	0.00%	0	0%	無	無	
李豐次	1,065,628	1.76%	856	0.00%	0	0%	無	無	
蔡崇廷	983,620	1.62%	548,865	0.91%	0	0%	蔡宜菁	姐弟	
林志誠	937,000	1.55%	223,500	0.37%	0	0%	無	無	
廖樹城	876,610	1.45%	102,919	0.17%	300,000	0.50%	廖舜綾	兄妹	
隆環投資股 份有限公司	793,035	1.31%	不適用	不適用	0	0%	廖舜綾	隆環投資(股)公 司之董事長廖舜綾	
隆環投資(股)公 司 代表人廖舜綾	398,937	0.66%	0	0.00%	0	0%	1.廖樹城 2.隆環投資股 份有限公司	1.兄妹 2.隆環投資(股)公 司之董事長廖舜綾	

註1：應將前十名股東全部列示，屬法人股東者應將法人股東名稱及代表人姓名分別列示。

註2：持股比例之計算係指分別以自己名義、配偶、未成年子女或利用他人名義計算持股比例。

註3：將前揭所列示之股東包括法人及自然人，應依發行人財務報告編製準則規定揭露彼此間之關係。

十、公司、公司之董事、監察人、經理人及公司直接或間接控制之事業對同一轉投資事業之持股數，並合併計算綜合持股比例：

107年12月31日 單位：股

轉投資事業(註)	本公司投資		董事、監察人、經理人及直接或間接控制事業之投資		綜合投資	
	股數	持股比例	股數	持股比例	股數	持股比例
ZENGHSING INDUSTRIAL CO.,LTD.(BVI)	17,873	100.00%	-	-	17,873	100.00%
SHINCO WORLDWIDE LTD.(BVI)	10,000	100.00%	-	-	10,000	100.00%
JETSUN TECHNOLOGY CO., LTD.(SEYCHELLES)	1,200,000	100.00%	-	-	1,200,000	100.00%
ARCORIS PTE LTD.	4,030,000	100.00%	-	-	4,030,000	100.00%
臺炭科技股份有限公司	2,500,000	19.53%	-	-	2,500,000	19.53%
三道工業股份有限公司	1,378,000	53.00%	-	-	1,378,000	53.00%
伸興工業責任有限公司	-	100.00%	-	-	-	100.00%
越興精密責任有限公司	-	100.00%	-	-	-	100.00%
杰申越南科技責任有限公司	-	100.00%	-	-	-	100.00%
張家港伸興機電有限公司	-	100.00%	-	-	-	100.00%
張家港伸興貿易有限公司	-	100.00%	-	-	-	100.00%
張家港保稅區巧興機電有限公司	-	100.00%	-	-	-	100.00%
上海黛布拉商貿有限公司	-	100.00%	-	-	-	100.00%

註：係公司採用權益法之長期投資。

肆、募資情形

一、資本及股份

(一)股本來源：

1.股本形成及經過

年 月	發行 價格 (元)	核 定 股 本		實 收 股 本		備 註		
		股 數 (股)	金 額 (元)	股 數 (股)	金 額 (元)	股本來源	以現金以外之財 產抵充股款者	其他
97.12	10	55,000,000	550,000,000	43,464,809	434,648,090	員工行使認股權 7,893 仟元	無	註 1
98.06	10	55,000,000	550,000,000	43,478,809	434,788,090	員工行使認股權 140 仟元	無	註 1
98.11	10	55,000,000	550,000,000	46,978,809	469,788,090	現金增資 35,000 仟元	無	註 2
100.08	10	55,000,000	550,000,000	48,388,173	483,881,730	盈餘轉增資 14,094 仟元	無	註 3
100.12	10	55,000,000	550,000,000	47,169,173	471,691,730	庫藏股註銷減資 12,190 仟元	無	註 4
101.04	10	65,000,000	650,000,000	51,669,173	516,691,730	現金增資 45,000 仟元	無	註 5
102.07	10	65,000,000	650,000,000	54,252,631	542,526,310	盈餘轉增資 25,835 仟元	無	註 6
102.12	10	65,000,000	650,000,000	60,552,631	605,526,310	現金增資 63,000 仟元	無	註 7
107.11	10	85,000,000	850,000,000	60,535,631	605,356,310	庫藏股註銷減資 170 仟元	無	

註 1: 93.11.23 金管證一字第 0930152723 號

註 2: 98.10.16 金管證發字第 0980052873 號

註 3: 100.07.07 金管證發字第 1000031461 號

註 4: 100.11.04 金管證交字第 1000053979 號

註 5: 101.03.21 金管證發字第 1010008472 號

註 6: 102.06.25 金管證發字第 1020024504 號

註 7: 102.11.22 金管證發字第 1020046047 號

2.已發行之股份種類

股 份 種 類	核 定 股 本			備 註
	流通在外股份	未發行股份	合 計	
普通股	60,535,631股	24,464,369股	85,000,000股	其中伍佰萬股保留供認股權憑證、附認股權特別股或附認股權公司債行使認股權使用。流通在外股份為上市股票。

3.總括申報制度募集發行有價證券相關資訊：無。

(二)股東結構：

108年4月16日

單位：股

股東結構 數量	政府機構	金融機構	其他法人	個人	外國機構及 外人	合計
人數	0	8	66	11,063	159	11,296
持有股數	0	3,320,000	4,030,963	42,390,716	10,793,952	60,535,631
持股比例	0%	5.48%	6.66%	70.03%	17.83%	100.00%

註：第一上市（櫃）公司及興櫃公司應揭露其陸資持股比例；陸資係指大陸地區人民來臺投資許可辦法第3條所規定之大陸地區人民、法人、團體、其他機構或其於第三地區投資之公司。

(三)股權分散情形

每股面額十元

108年04月16日

持股分級	股東人數	持有股數	持股比例
1 至 999	6,275	267,308	0.44%
1,000 至 5,000	4,013	7,359,377	12.16%
5,001 至 10,000	469	3,534,674	5.84%
10,001 至 15,000	160	2,009,915	3.32%
15,001 至 20,000	70	1,249,639	2.06%
20,001 至 30,000	81	2,043,134	3.38%
30,001 至 50,000	72	2,779,646	4.59%
50,001 至 100,000	60	4,069,643	6.72%
100,001 至 200,000	39	5,131,546	8.48%
200,001 至 400,000	29	8,750,367	14.45%
400,001 至 600,000	7	3,574,927	5.91%
600,001 至 800,000	12	8,259,626	13.64%
800,001 至 1,000,000	3	2,797,230	4.62%
1,000,001 以上	6	8,708,599	14.39%
合計	11,296	60,535,631	100.00%

(四) 主要股東名單：

108年04月16日 單位：股

主要股東名稱	股份	持有股數	持股比例(%)
富邦人壽保險股份有限公司		1,975,000	3.26
洪睿翊		1,945,760	3.21
洪清文		1,398,720	2.31
燦鑫投資股份有限公司		1,257,818	2.08
何孟宗		1,065,673	1.76
李豐次		1,065,628	1.76
蔡崇廷		983,620	1.62
林志誠		937,000	1.55
廖樹城		876,610	1.45
隆環投資股份有限公司		793,035	1.31
合 計		12,298,864	20.31

(五) 最近二年度每股市價、淨值、盈餘、股利及相關資料

單位：新台幣元；仟股

項 目		年 度	106 年	107 年	108 年度截至 3 月 31 日 (註 8)
每股市價 (註 1)	最 高		163.50	149.50	152
	最 低		124	123	135
	平 均		140.31	133.16	143.23
每股淨值 (註 2)	分 配 前		72.47	79.33	81.01
	分 配 後		63.97	-	-
每股盈餘	加 權 平 均 股 數		60,536	60,536	60,536
	每股盈餘 (註 3)	調 整 前	8.68	15.26	1.34
		調 整 後	-	-	-
每股股利	現 金 股 利		8.5	11	-
	無 償 配 股	盈 餘 配 股	無	無	-
		資 本 公 積 配 股	無	無	-
	累 積 未 付 股 利 (註 4)		無	無	-
投資報酬分析	本 益 比 (註 5)		16.16	8.73	-
	本 利 比 (註 6)		16.51	12.11	-
	現 金 股 利 殖 利 率 (註 7)		6.06	8.26	-

* 若有以盈餘或資本公積轉增資配股時，並應揭露按發放之股數追溯調整之市價及現金股利資訊。

註 1：列示各年度普通股最高及最低市價，並按各年度成交值與成交量計算各年度平均市價。

註 2：請以年底已發行之股數為準並依據次年度股東會決議分配之情形填列。

註 3：如有因無償配股等情形而須追溯調整者，應列示調整前及調整後之每股盈餘。

註 4：權益證券發行條件如有規定當年度未發放之股利得累積至有盈餘年度發放者，應分別揭露截至當年度止累積未付之股利。

註 5：本益比＝當年度每股平均收盤價／每股盈餘。

註 6：本利比＝當年度每股平均收盤價／每股現金股利。

註 7：現金股利殖利率＝每股現金股利／當年度每股平均收盤價。

註 8：每股淨值、每股盈餘應填列截至年報刊印日止最近一季經會計師查核（核閱）之資料；其餘欄位應填列截至年報刊印日止之當年度資料。

註 9：民國 107 年度每股股利尚未經股東常會決議。

（六）公司股利政策及執行狀況

1. 公司股利政策：

本公司屬傳統產業，企業生命週期正值成熟期，獲利穩定且財務結構健全，故盈餘之分派，除依公司法及本公司章程規定外，將視公司資本規劃及經營成果，決定每年股利分派方式。惟原則採取股利穩定暨平衡政策，並於每年股東常會前由董事會依據經營結果、財務狀況及資本規劃情形，擬訂盈餘分派方式（現金股利或股票股利）及金額，其中現金股利比率不低於股利總額百分之三十。惟此項股東現金股利之比率，得視當年度實際獲利及資金需求狀況，經股東會決議調整之。

2. 本次股東會擬議股利分配之情形：

本公司 107 年度盈餘分配案，業經 108 年 03 月 21 日董事會通過，有關董事會通過擬議分派情形如下：股東現金股利 665,892 仟元，每股 11 元。以上待本次 108 年度股東常會決議通過。

3. 本公司預期股利政策將未有重大變動。

（七）本次股東會擬議之無償配股對公司營業績效及每股盈餘之影響：不適用

（八）員工、董事及監察人酬勞：

1. 公司章程所載員工、董事及監察人酬勞之成數或範圍：

本公司年度如有獲利，應提撥百分之二至百分之六為員工酬勞、不高於百分之四為董事、監察人酬勞，但公司尚有累積虧損時，應預先保留彌補數額。員工酬勞以股票或現金為之，應由董事會以董事三分之二以上之出席及出席董事過半數同意之決議行之，並報告股東會。

前項員工酬勞發給股票或現金之對象，包括符合一定條件之從屬公司員工。

2. 本期估列員工、董事及監察人酬勞金額之估列基礎、以股票分派之員工酬勞之股數計算基礎及實際分派金額若與估列數有差異時之會計處理：無差異。

3. 董事會通過分派酬勞情形：

本公司 107 年度盈餘分配案，業經 108 年 03 月 21 日董事會通過，有關董事會通過擬議分派情形如下：

（1）配發員工、董事及監察人酬勞金額

本公司董事會於 108 年 03 月 21 日通過之董監酬勞及員工酬勞分派案，依章程規定分派員工酬勞 32,000 仟元，並發放董監事酬勞 4,700 仟元。

（2）擬議以股票分派之員工酬勞金額及占本期稅後純益及員工酬勞總額合計數之比例：本公司此次未配發給員工股票酬勞。

（3）考慮擬議配發員工酬勞及董事、監察人酬勞後之設算每股盈餘

本公司 107 年度稅後基本每股盈餘 15.26 元，稅後純益為 923,572 仟元，已扣除員工酬勞 32,000 仟元及董事、監察人酬勞 4,700 仟元，故設算每股盈餘仍為 15.26 元。(員工及董監酬勞已費用化)

4. 前一年度員工、董事及監察人酬勞之實際配發情形(包括分派股數、金額及股價)、其與認列員工、董事及監察人酬勞有差異者並應敘明差異數、原因及處理情形。

本公司上年度盈餘分配時有關員工酬勞及董事、監察人酬勞之實際有關配發情形：

- (1) 配發員工現金酬勞 28,000 仟元及董事、監察人酬勞 4,600 仟元。
- (2) 實際配發情形與原董事會擬議配發情形：實際配發與認列數並無差異。

(九) 公司買回本公司股份情形：截至年報刊印日止並未買回本公司股份。

二、公司債辦理情形：無。

三、特別股辦理情形：無。

四、海外存託憑證辦理情形：無。

五、員工認股權憑證辦理情形：

(一) 本公司發行且有效之員工認股權憑證均已執行完畢。

(二) 累積至年報刊印日止取得員工認股權憑證之經理人及取得憑證可認股數前十大且得認購金額達新臺幣三千萬元以上員工之姓名、取得及認購情形：無。

限制員工權利新股辦理情形：

(一) 本公司未發行限制員工權利新股。

(二) 累積至年報刊印日止取得限制員工權利新股之經理人及取得股數前十大之員工姓名及取得情形：無。

六、併購或受讓其他公司股份發行新股辦理情形：無。

七、資金運用計畫執行情形：無。

伍、營運概況

一、業務內容

(一) 業務範圍

1. 公司所營事業之主要內容

- (1) 生產家庭用縫紉機、縫紉機配件組件、鋁合金壓鑄、吸塵器及吸塵器零組件內外銷。
- (2) 一般進出口貿易及代理前項有關國內外廠商產品之報價、投標業務。(許可業務除外)

2. 公司目前主要之產品項目及其營業比重

單位：新台幣仟元

主要商品	106 年度		107 年度	
	金額	%	金額	%
縫紉機	5,472,224	91.29	6,119,759	91.75
吸塵器	160,399	2.68	131,599	1.97
其他	361,521	6.03	418,606	6.28
合計	5,994,144	100.00	6,669,964	100.00

3. 提供之服務

為協助國內、外代理商對本公司之產品功能有充分之瞭解及應用，進而進行故障排除、增進維修技術，不定期對國內、外客戶提供技術服務訓練及產品訓練課程，並依實際需要於國內、外舉辦產品說明會及技術研討會。

4. 公司目前之商品項目及計劃開發之新產品

(1) 目前之商品項目：

本公司產銷之家庭用縫紉機、家庭用吸塵器及相關零件等，除小部分供應國內客戶之需求外，主要係外銷至世界各地。為提高本公司產品競爭力，亦積極參加全球各地區之展覽活動，例如：德國科隆展、杜拜展、薩爾瓦多國際商展及中國國際縫製設備展覽等國際商展。

(2) 計畫開發之新商品：

本公司將運用微電腦及機電整合技術，提升產品品質及功能，佈建更完整的電腦縫紉機產品線，並持續研究開發衍生性產品及專業型縫紉機。

(二) 產業概況

1. 產業之現況與發展

縫紉機為成衣機械之一種，係成衣剪裁、縫合成型之製造過程中，使用量最多之機械設備，如製鞋、製帽、手提包等均用到縫紉機，而依使用場所不同，可區分為家庭用縫紉機及工業用縫紉機兩種；工業用縫紉機講究速度快、精密度高、可靠性及耐用性。而家用機種則強調多功能、輕巧、操作容易及價廉等特性，故家庭用縫紉機的技術發展重點在於機械結構的簡化、多功能化和自動化，特別是以微處理機等驅動裝置為核心的電腦縫紉機開發，具有相當廣闊的前景。

目前台灣縫紉機產業依用途不同，而形成差異的廠區分佈，一般而言工業用縫紉機則集中在北部地區，而家用縫紉機製造廠商集中在中部地區。所

以造成上述地理差異，乃因縫紉機製造廠商為便於與客戶保持連繫或提供售後服務，將廠區設於客戶較集中的地區，逐漸形成某些類型工廠集中於同一區域。

在產品用途方面，工業縫紉機為單一機型、特殊用途、具備速度快、低噪音、精密度高、耐用及穩定之特性，其基本機型為平車及拷克車。而家庭用縫紉機主要強調多功能、輕巧極容易操作等特性，適用於一般家庭用剪裁縫製。

家庭用縫紉機屬於技術密集及裝配組合勞力密集之產業，我國經多年努力已具相當規模。目前除了幾個日系大廠(車樂美(JANOME)、台弟(BROTHER)、慧國(ELITE)、幸福(HAPPY)等)擁有自有品牌外，台灣廠商大部份以 ODM 為主。部份日系大廠其生產之縫紉機以代工母公司產品為主，佔有國內縫紉機的大部份產量值。台資為主的廠商，如：仲興、善品、誌冠、迅佳、長瑜及三道等，皆有代工品牌銷貨集中的現象，主要是由於品牌間的競爭關係，其代工廠雖有重疊性但不高，或不同銷售機種的主要代工廠的差異性所致，其中，國外的知名品牌 Singer 公司於 2000 年台灣關廠後，剩下巴西及大陸的生產基地，生產低階產品，將中高階產品 ODM 給其他廠商，大量的訂單，使得國內部份廠商 ODM 品牌的集中度提高。國內縫紉機屬成熟穩定的產業，其中心衛星體系發展相當完整，零組件的自製率相當高，目前僅部份特殊材料、電腦機種的 IC 板等仍有賴國外進口。

台灣縫紉機一直都是屬於創匯的產業，在出口市場方面，美國大部分一直位居我國家庭用縫紉機第一大出口國，2018年美國佔出口比重的24.53%，依序是日本、德國、澳大利亞、及英國等國家，顯示出近年來我國縫紉機廠商積極提升技術水準、產品品質與附加價值的成效顯著，已受到先進國家的青睞與肯定。

整體而言，我國輸出的縫紉機產品已走向中價位機種，2016年至2018年前五大出口國家比重分別高達65.48%、63.23%及62.63%，由此可看出國內廠商出口產品能滿足美日及歐洲等國家的需求，如下表所示：

台灣 2016~2018 年家庭用縫紉機出口前五大國家統計表

金額：新台幣仟元

排名	2016 年			2017 年			2018 年		
	國別	金額	比重	國別	金額	比重	國別	金額	比重
1	美國	945,257	24.12%	日本	688,093	19.66%	美國	868,874	24.53%
2	日本	783,940	20.07%	美國	651,067	18.60%	日本	619,385	17.49%
3	德國	421,611	10.79%	德國	465,250	13.29%	德國	406,928	11.49%
4	波蘭	210,094	5.38%	波蘭	226,380	6.47%	澳大利亞	173,633	4.90%
5	英國	200,437	5.13%	英國	182,330	5.21%	英國	149,402	4.22%
	合計	2,558,339	65.48%	合計	2,213,120	63.23%	合計	2,218,222	62.63%

資料來源：財政部關務署

註：本統計資料含出口+復運出口

自民國 70 年代以來，政府為改善產業結構，積極推展資訊電子工業、精密機械工業等，以取代紡織、成衣服飾、製鞋等勞力密集產業；加上國內生產環境改變，已不適合勞力密集產業之發展，而隨著成衣製鞋等勞動力需求高之產業外移，使得國內紡織機械變成以外銷為主。加以企業為取得較低廉的勞工、獲得較低價格之原材料、提升較優勢之競爭力，擴大產銷通路等，使我國紡織機械業逐漸將生產重心移轉至中國大陸及越南，使國內家庭用及工業用縫紉機生產銷售值均呈下降趨勢。

近幾年中國大陸縫紉機產業成長快速，發展機種與台灣相當類似，價格競爭激烈，已成為我國縫紉機產業最大的對手。目前中國大陸在工業用縫紉機已取得發展優勢，全球工業用縫紉機主要廠商紛紛在大陸地區設廠或與當地業者技術合作，縫紉機大廠遍及大陸主要城市，且因有龐大的成衣產業作為發展後盾，使大陸的工業用縫紉機產業方興未艾。

我國縫紉機業以產製家庭用縫紉機為主，僅少數業者從事工業用縫紉機之產銷。

台灣縫紉機 2017~2018 年出口金額比較表

HS Description		金額 (新台幣仟元)		
		2017 年	2018 年	增減比(%)
845210	家庭用縫紉機	3,500,120	3,542,005	1.20%

資料來源:財政部關務署

註:本統計資料含出口+復運出口

2. 產業上、中、下游之關聯性

儘管縫紉機的種類繁多，但基本的運作原理並沒有太大差異，組成零組件約數百個，機構的複雜度相當高。機械式機種，以凸輪帶動產生花樣，可以產生的花樣數有所限制，其機構的要求精度及複雜度都很高。電腦式機種以步進馬達帶動，產生花樣，這部份的機構設計反而較簡單。其花樣數目與記憶體空間有關，理論上，如果記憶體空間足夠，其花樣數目並沒有限制。

本公司主要產品之上、中、下游關聯性圖示如下：

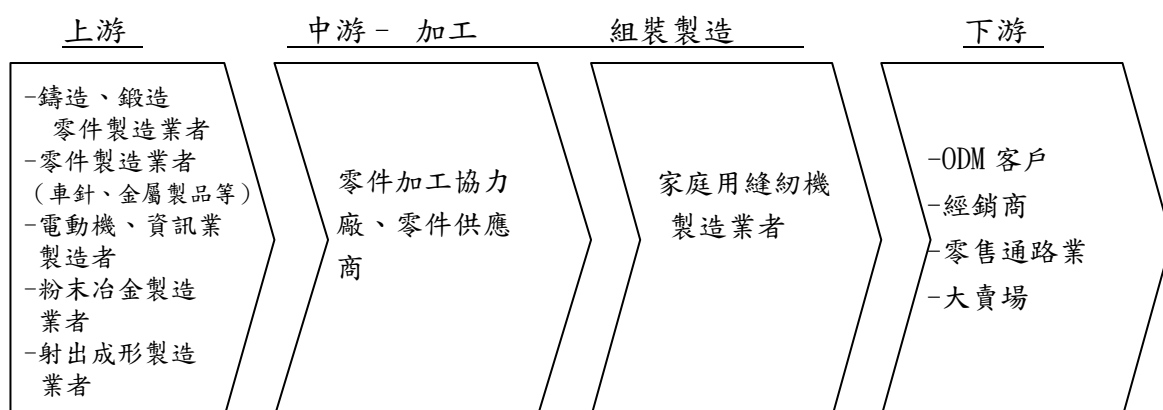

3. 產品之各種發展趨勢及競爭情形：

縫紉機自發明以來，機構的變化不大。近年來，隨著電腦技術的發展，使得圖案的縫製更加活潑多樣。在家庭用縫紉機上，隨著休閒導向趨勢及成衣價格的降低，對於圖案的變化要求增加，電腦化的機種越來越受歡迎。未來，結合網路與電腦方面的技術，縫製的圖案將更加細緻，使家用縫紉機朝向”縫紉印表機”的理想邁進。此外，平車之機頭、梭頭總承無供油化、動力源噪音之降低，都是未來技術發展的趨勢。

家庭用縫紉機技術發展的重點在於機械結構的簡化、多功能化和自動化。特別是以微處理機及步進電機等驅動裝置為核心的電腦縫紉機開發，具有相當廣闊的前景。傳統凸輪的曲折線跡型縫紉機中，一般以 30 種花樣數為極限；而在電腦縫紉機中，花樣數理論上可達無限。由於可以應用微處理機及軟體提升功能性，實現與工業用縫紉機相同技術水準的高品質刺繡。此外，自動縫線張力調節功能、液晶顯示功能等自動化機種所具備的功能，在市場上均有極高的評價。

目前國內從事於家用縫紉機製造廠商除本公司外，尚有日商車樂美、日商台弟、日商慧國、日商幸福、日商瑞浪、善品、誌冠、迅佳、長瑜及三道等，國外有 SVP 集團、日本 JANOME、日本 BROTHER、日本 JUKI、日本 JAGUAR、日本 HAPPY 及中國大陸飛躍、恆強、萬維等廠商。其中 SVP 集團、日本 JANOME、日本 BROTHER、日本 JUKI、日本 JAGUAR 為具有自有品牌及行銷通路之知名大廠，且其本身仍從事於毛利較高機種之生產與製造；台灣地區之製造廠中車樂美、台弟、慧國、幸福、瑞浪均由日商所轉投資設立，除了代工母公司產品外，亦代工世界知名大廠之產品；而善品、迅佳及中國大陸飛躍、恆強等廠商，幾乎以 ODM 或 OEM 模式經營。

未來本產業之技術發展趨勢，大致朝下列方向：

- 自動穿縫線、自動更換縫線的功能。
- 能減少送布不良和縫歪等故障的送料機構。
- 能更廣泛適合各種縫料用的縫紉機構。
- 具有照片、繪畫等輸入功能的高品質刺繡系統。
- 提供多種形式的用戶服務。
- 採用高功能顯示方式的對話能力等人機界面功能的提高。
- 強化機電整合技術並結合電腦網路或記憶卡發展。

以目前各國縫紉機產業的競爭力作比較，日商因為產品線完整、品質穩定，市場的佔有率高。中國大陸業者所生產的傳統機種，受限於產品品質，其售價及利潤皆較低。因此，品質仍是產品銷售上非常重要的一環。依台灣業者的現況，若要突破日商的封鎖，除了運用原有的價格競爭力外，仍需要提升技術水準，並增加產品線的完整性，另一方面，也需要透過品質的改善，提升品質競爭力。

(三)技術及研發概況

1. 最近年度及截至年報刊印日止投入之研發費用

單位：新台幣仟元

項目年度	107 年度	截至 108 年 4 月 30 日
研發費用	114,216	33,169

2. 開發成功之技術或產品

年度	研究成果
106	LB41A(拷克機) H20L(電腦式水平全迴轉縫紉機) CF01C(電腦式水平全迴轉縫紉機) H20M/H10M(電腦式水平全迴轉縫紉機) MAXXD(機械式垂直半迴轉縫紉機) H11C(電腦式水平全迴轉縫紉機)
107	LB42B(機械式拷克機-2&3&4線) Q60JST(高轉速機械式水平全迴轉縫紉機) K60Q(機械式垂直半迴轉縫紉機) K60T(機械式垂直半迴轉縫紉機) CH03AX(WIFI低階刺繡縫紉combo機) K45R(機械式垂直半迴轉縫紉機) H10P(電腦式水平全迴轉縫紉機)

(四)長、短期業務發展計劃：

本公司為因應未來產業發展及整體經濟環境趨勢，藉由擬定各長、短期計畫以規劃公司未來經營方向，進而提升競爭力。茲就本公司之短期及長期計畫概要說明如下：

1. 短期業務發展計畫

(1)行銷策略

強化現有產品線，配合新產品促銷與形象塑造、綜合運用原有通路以收綜效，並拓展新行銷通路以擴增利基市場與佔有率。

(2)生產及採購策略

A. 生產策略：因應景氣變動情勢，彈性運用兩岸三地生產基地，並加強產品品質控管。

B. 採購策略：掌握景氣及市場需求的變化，彈性調節庫存水準，預防呆滯料及原料價格波動風險。

(3)研發策略

擴充組織規模，以加快新產品研發速度以迎合市場趨勢；積極培訓優秀研發人才，充實人力資源。

(4)營運管理與財務規劃

集團導入 ERP 資訊系統，使資訊之收集與運用更具時效性與準確性，強化售後服務並與客戶維持長期業務往來，確保公司獲利穩定成長並健全財務會計管理功能，統籌規劃公司整體資金，並提供完整之資訊供各單位檢討，改善其績效。

2. 長期業務發展計畫

(1)行銷策略

提高產品形象與附加價值，且創新推出各式新產品，使不同產品線均能獲得客戶青睞；掌握資訊產業脈動，規劃更多元的行銷通路與新產品上市；加強提供客戶完整之技術支援；建立長期完整之銷售網路，使不同產品線之通路能產生綜效。

(2)生產及採購策略

建立彈性生產機制以調節生產產能與縮短生產週期，以快速因應市場需求的改變，降低庫存、預防呆滯料及原料價格波動風險。

與上游主要原料、零件供應廠商保持長期良好之互動模式，藉以獲取穩定之貨源供應及採購議價空間，維持採購成本之競爭優勢。

(3)研發策略

結合產、官、學開發關鍵零組件，加強零組件規格標準化工作，並因應產品發展趨勢，規劃核心產品，建立公司自有之關鍵技術與專利，並持續投入新世代產品之研發，以追求技術領先；持續提升產品設計能力，建立規格化與模組化之開發技術，減少開發時間與開發成本，加速新產品上市與提高價格競爭力。

(4)營運管理與財務規劃

配合營運成長需求，拓展新海外行銷據點，佈建全球行銷網路；建立健全之管理制度，落實公司經營理念，塑造卓越之企業文化，實現企業永續經營的遠景；藉由資本市場多樣化之籌資管道，以強化財務結構及公司體質，並配合公司營運規模成長，充實經營團隊與提升公司知名度及形象。

(5)人力資源方面

招募並培訓高階管理幹部及各級技術人員以因應海內外長期發展所需，並加強員工多元技能訓練，有效運用人力資源，提升企業整體競爭力。

二、市場及產銷概況

(一)市場分析

1. 分析公司主要商品(服務)之銷售(提供)地區

本公司主要以外銷為主，民國106年度及107年度銷貨淨額分別為\$5,994,144仟元及\$6,669,964仟元，其明細如下：

國	家	106年度	107年度
美	國	1,078,084	1,364,205
德	國	213,549	1,228,502
瑞	士	392,764	396,723
義	大	221,147	236,314
奧	地	753,514	11,495
其	他	3,335,086	3,432,725
合	計	5,994,144	6,669,964

2. 市場佔有率

目前家庭用縫紉機市場主要是在高國民所得的先進國家，如西歐、北美、日本及澳大利亞等，在出口市場方面，美國大部分一直位居伸興集團第一大出口國，其餘依序是日本、德國及澳大利亞等，整體而言，台灣輸出的家用縫紉機產品已走向中價位機種，2016年至2018年前五大出口國家比重分別高達65.48%、63.23%及62.63%，分析我國競爭優勢除了產品價格低於日本主要競爭廠商之價格，輔以水準之上的品質及良好的售後服務，使我國家庭用縫紉機工業在全球市場佔有一定地位。

國內家用縫紉機業的重要廠商，除了日資的國際大廠如：車樂美、台弟、慧國…之外，國內廠商以本公司為最大製造供應商。本公司產品開發以家用機種為主，競爭優勢為對於家用客層的需求及相關技術掌握良好，對於機構的掌握能力佳，經由家用電腦縫紉機的開發已建立基礎之軟體電控能力，將積極整合以開發高附加價值產品。

3. 市場未來之供需狀況與成長性

縫紉機之主要用途為家庭縫製衣物、桌巾、壁毯及家飾品之縫紉等。隨著國民所得的提升，一般家庭對於家庭陳飾佈置將日益注重，加上縫紉機功能不斷的多樣化及方便化發展，縫紉機的使用，不再局限於衣服的縫製修補及專業使用，一般大眾自行製作手提袋、桌墊、桌巾、床單、窗簾等的需求亦不斷增加，為促進未來整體市場成長的一大有利因素。再者近幾年來，中國大陸、印度及第三世界國家，因經濟的發展，國民所得逐漸提升，加上該地區人口密集，對於低價機種需求日增，為極具潛力的市場。以及歐美地區為全球生活品質最高的地區，而因人口結構日漸老化及重視休閒提前退休的風氣形成，對縫紉機美化家庭提升生活品質及休閒的需求日益增加。

近幾年來中國、俄羅斯、東歐、中東、印度及南美等新興市場，因經濟快速發展，國民所得逐漸提升，加上該地區人口密集，對於低價機種需求日增，為極具潛力的市場，而電腦縫紉機可以應用微處理機及軟體提升功能，實現與工業用縫紉機同水準的高品質刺繡，此外電腦縫紉機在自動縫線張力調節功能、液晶顯示功能等方面，在市場上有極高的評價，因此在先進國家甚具成長空間。

4. 競爭利基

(1) 前瞻的經營理念

本公司秉持著「誠信務實、革新創新、群策群力、謀求福祉」之經營

理念，要求員工以實事求是、講信務本之工作熱忱，以博得顧客及合作夥伴的信賴。員工於工作崗位上努力發揮專業水準，並整合資源，持續改善創新，一方面藉以培養穩定的專業人才，提升人力素質，另一方面則藉由不斷創新，建立起優異穩健之經營能力。

(2)專業 ODM 代工廠、產品線完整

本公司從事家庭用縫紉機生產製造已累積 50 餘年豐富經驗，產銷策略靈活，能夠隨時掌握市場需求變化，並積極投入研發工作，成功從 OEM 代工模式轉型為 ODM 模式，客製化能力強，深獲世界知名廠商肯定。

本公司所生產之家庭用縫紉機機種多、產品線完整，從低價位機械式機種到高價位的電腦機種均有，無論產品品質、功能及價格，均極具競爭力，可以滿足不同市場客戶銷售通路及最終消費者之需求。

(3)建構完善供應鏈、有效控制原物料成本與確保供貨穩定性

本公司經營團隊深耕家用縫紉機產製業務，累積完整上游關鍵零組件供應商之脈絡，且本著生命共同體之精神，長期與供應商維持良好互動與合作，形成穩定與緊密之最佳產銷伙伴關係，有利於在產業景氣變動之間，控制成本與確保維持供貨穩定性。

(4)兩岸及越南三地分工的製造能力

家用縫紉機屬勞動密集產業，有鑑於國內勞動成本逐年提升，基於成本效益與分工策略，本公司已於民國 87 年及 94 年分別至中國大陸及越南投資設立生產基地，產能大幅提高，展現極佳之經濟規模效益，此外，朝前段製程進行垂直整合，提升技術層次、提高自製零件之比例，以降低產品成本，再於 96 年至越南投資設立生產鋁合金金屬零件壓鑄廠，使產品更具價格競爭優勢。

(5)厚植研發創新實力與技術應用

本公司對於研發工作相當重視，每年均積極投入產品開發及提升品質之研究，累積豐富設計經驗，研發團隊各司其職，密切合作且全面導入 3D 設計軟體及模組化、協同設計平台，並導入 PLM 產品生命週期管理系統，以加速開發時效。分別於民國 96 年及 98 年成功申請經濟部工業局「主導性新產品開發輔導計畫」、「主導性新產品開發輔導計劃—電腦刺繡縫紉機」之獎助，未來將持續透過產、官、學的技术合作，奠立研發創新優勢，進一步有效運用微電腦技術與機構整合技術、拉高技術門檻，朝向更高階的電腦縫紉機開發，以提供高單價、高附加價值的產品。

(6)產品品質深獲客戶肯定、與客戶建立長期合作關係

本公司藉由長期累積之製造銷售經驗及經營實力，隨時掌握產業發展脈動，搶佔市場先機，即時瞭解客戶需求、緊密合作，並依客戶要求的規格與特性，研發、產製品質優良的產品，目前全球性品牌之客戶數為同業中最多，並與客戶建立長期合作夥伴關係，如與美國知名品牌客戶合作達 10 年以上，另與日本客戶、北美客戶及瑞士客戶合作更長達近 30 年，將可確保本公司業績持續穩定成長。

(7)完善的管理制度

本公司為維持各項經營活動得以有效運作，已建立完善內部控制、管理制度並落實執行，於民國 82 年即榮獲 ISO9002 品質認證，為台灣縫紉機業第一家，民國 91 年榮獲 ISO9001:2000 品質管理系統認證，面臨組織的不斷成長，本公司積極整合內部資源、強化公司體質，已完成企業資源管理資訊系統之架構，大幅提升公司經營體質及運籌管理能力，另已於民

國 96 年完成 ISO14001 環境管理系統認證，且推行符合歐盟法規環保的綠色產品管理監控體系。民國 100 年取得職業安全衛生管理系統驗證證書 TOSHMS&OHSAS18001。民國 105 年台灣總部取得新版 ISO 9001 品質系統與 ISO 14001 環境系統(2015 年版)證書。

5. 發展遠景之有利、不利因素與因應對策

(1) 發展遠景之有利因素

A. 國民所得提升注重生活品質

隨著國民所得的提升，一般家庭對於家庭陳飾佈置將日益注重，加上縫紉機功能不斷的多樣化及方便化發展，縫紉機的使用，不再局限於衣服的縫製修補及專業使用，一般大眾自行製作手提袋、桌墊、桌巾、床單、窗簾等的需求亦不斷增加，為促進未來整體市場成長之有利因素。

B. 低價策略刺激市場需求及新興地區的經濟成長

家用縫紉機市場多集中在歐美及日本，家用縫紉機市場的零售商面對了一群歷經百業蕭條，裁員減薪而開始養成縮衣節食，對價格精打細算的消費者，各通路商紛紛採取低價策略迎合市場需求，因此，對中低價機種需求增加，且近年來中國大陸、印度及第三世界國家，因經濟發展、國民所得逐漸提升，對低價縫紉機機種需求亦成長。本公司產品線完整，中低價位之機種無論在功能及產品品質的穩定性均能符合上述市場消費者之需求，再加上本公司採行三角貿易行銷策略，中低階機種均由中國大陸之生產基地生產，能夠有效降低成本，使其產品極具競爭力，因此，中低價格機種市場需求增加，為本公司未來發展有利因素。

C. 厚實的原料供應商脈絡，有利控制成本與供貨穩定性

本公司經營團隊深耕縫紉機產品領域數十年，已長期累積完整的關鍵零組件供應商脈絡，且本著生命共同體之合作精神，與上游關鍵原料供應商之間，形成穩定與緊密之最佳產銷夥伴關係。因此，本公司厚實的原料供應商脈絡，有利於在產業景氣變動之間，控制成本與維持供貨穩定性。

D. 海外生產基地的建立，具有國際分工效益

由於台灣基層勞動力的不足，加上薪資水準又遠較許多國家為高，因此，故產品研發設計留在台灣，生產移至海外的分工模式已是不可避免的趨勢。本公司在中國大陸及越南皆設立生產基地，目前無論在製造、裝船出貨或人事管理等方面，都已步上軌道，將對本公司營運競爭力的提升有所助益。

(2) 發展遠景之不利因素與因應對策

A. 自創品牌及行銷通路難度高

由於家庭用縫紉機市場通路多由大廠所掌控，新品牌建立不易，消費者偏好知名度高之品牌如勝家品牌。而日系廠商近年來雖以自有品牌行銷，然銷售區域僅限於日本有較好銷售業績，於歐美等縫紉機市場，卻始終無法搶下較佳市佔率，係因自創品牌及行銷通路所需費

用高。

因應對策：短期本公司仍以替國際大廠 ODM 代工為主，先在中國大陸市場以合作銷售方式了解市場通路，積極培訓行銷服務人才；此外仍將持續投入人力與物力擴大研發團隊規模，以開發產品新功能及及時配合客戶需求，縮短開發時程以搶佔市場利基。

B. 競爭者低價競爭之衝擊

由於家庭用縫紉機已屬成熟產品，市場競爭激烈，面對越來越有議價能力的客戶及競爭者之價格破壞，縫紉機市場已進入微利時代。因應對策：除了提供客戶高品質及具價格競爭之產品外，更要站在品牌客戶立場，了解終端客戶之消費需求，開發符合市場需要之產品，協助品牌客戶爭取通路訂單，創造客戶價值，並提供多元服務代工，從技術上，增加產品線的完整性，另一方面，也需要透過品質的改善，提升品質競爭力。

(二) 主要產品之重要用途及產製過程

1. 主要產品之重要用途

家庭用縫紉機：家庭用於縫製衣物或桌巾、壁毯等家飾品。

家庭用吸塵器：家庭用於清理地毯、地板之家電用品。

2. 產製過程

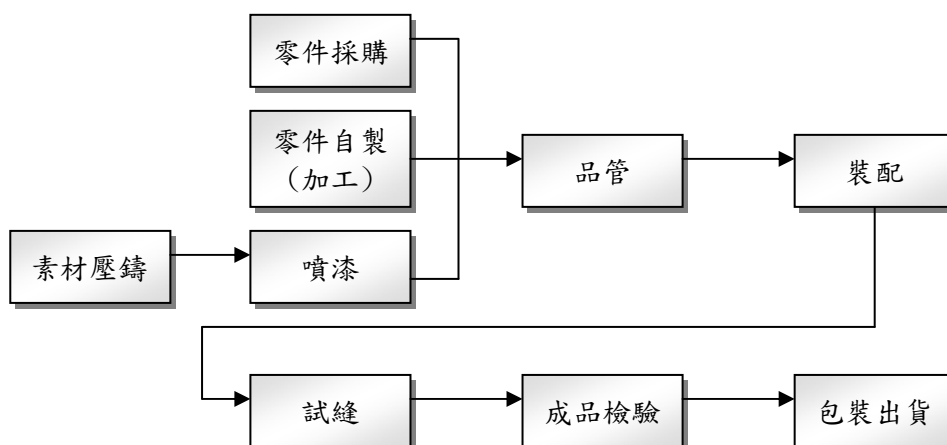

(三) 主要原物料之供應狀況

本公司擁有完整的衛星工廠體系，原料供應廠商大多集中在生產廠區附近且合作關係良好，故主要原料之供應狀況穩定無虞。

主要原料	主要供應廠商	供應情形
壓布腳	有興、金永豐	良好
主基板	政樞、由晉	良好
馬達	方正、金原電機	良好
沖壓件	金大山、全盛、華勝	良好
鋁錠	新光、金山風、無錫佳菱、富杰	良好
ABS 原料	新華美、泰隆、友盛	良好

(四)最近二年度曾占進(銷)貨總額百分之十以上之客戶名稱及其進(銷)貨金額與比例，並說明其增減變動原因

1. 最近二年度主要供應商資料

單位：新台幣仟元，%

項目	106 年度			107 年度			108 年度第一季(註2)					
	名稱	金額	占全年度進貨淨額比率〔%〕	與發行人之關係	名稱	金額	占全年度進貨淨額比率〔%〕	與發行人之關係	名稱	金額	占當年度截至前一季度止進貨淨額比率〔%〕	與發行人之關係
1	A 公司	348,825	9.57%	無	A 公司	416,397	10.22%	無	A 公司	98,320	10.88%	無
	其他	3,297,107	90.43%	-	其他	3,656,436	89.78%	-	其他	805,330	89.12%	-
	進貨淨額	3,645,932	100%		進貨淨額	4,072,833	100%		進貨淨額	903,650	100%	

註1：列明最近二年度進貨總額百分之十以上之供應商名稱及其進貨金額與比例，但因契約約定不得揭露供應高名稱或交易對象為個人且非關係人者，得以代號為之。

註2：截至年報刊印日前，上市或股票已在證券商營業處所買賣之公司如有最近期經會計師查核簽證或核閱之財務資料，應並予揭露。

說明：107 年度因集團營收增加，使 107 年集團進貨金額較 106 年度增加。

2. 最近二年度主要銷貨客戶資料

單位：新台幣仟元，%

項目	106 年			107 年			108 年度第一季(註2)					
	名稱	金額	占全年度銷貨淨額比率〔%〕	與發行人之關係	名稱	金額	占全年度銷貨淨額比率〔%〕	與發行人之關係	名稱	金額	占當年度截至前一季度止銷貨淨額比率〔%〕	與發行人之關係
1	甲公司	3,777,227	63.02%	無	甲公司	4,431,740	66.44%	無	甲公司	600,651	55.83%	無
	其他	2,216,917	36.98%	-	其他	2,238,224	33.56%	-	其他	475,246	44.17%	-
	銷貨淨額	5,994,144	100.00%		銷貨淨額	6,669,964	100.00%		銷貨淨額	1,075,897	100.00%	

註1：列明最近二年度銷貨總額百分之十以上之客戶名稱及其銷貨金額與比例，但因契約約定不得揭露客戶名稱或交易對象為個人且非關係人者，得以代號為之。

註2：截至年報刊印日前，上市或股票已在證券商營業處所買賣之公司如有最近期經會計師查核簽證或核閱之財務資料，應並予揭露。

說明：107 年較 106 年增加新機種銷售，以致 107 年集團營收增加。

(五)最近二年度生產量值表

產能、量單位：仟台；產值單位：新台幣仟元

生產 量值 主要商品	年度	106 年度			107 年度		
		產能	產量	產值	產能	產量	產值
縫紉機		3,500	3,044	4,306,642	3,520	3,513	5,058,864

(六)最近二年度之銷售量值表

銷售量單位：仟台；銷售值單位：新台幣仟元

銷售 量值 主要商品	年度	106 年 度				107 年 度			
		內 銷		外 銷		內 銷		外 銷	
		量	值	量	值	量	值	量	值
縫紉機成品		7	14,251	3,063	5,457,973	4	11,965	3,405	6,107,794
吸塵器成品		0	257	69	160,142	0	186	59	131,413
其他		-	6,008	-	355,513	-	10,134	-	408,472
合 計			20,516		5,973,628		22,285		6,647,679

三、最近二年度及截至年報刊印日止從業員工資料：

年 度		106 年度	107 年度	108.04.30
員 工 人 數	直接人員	1,735	1,908	1,830
	間接員工	692	705	705
	管理人員	384	358	340
	合 計	2,811	2,971	2,875
平 均 年 歲		31.50	31.37	31.56
平均服務年資		6.95	6.77	7.09
學 歷 分 佈 比 例 (%)	博 士	0.07	0.07	0.03
	碩 士	2.85	2.59	2.68
	大 專	12.13	10.03	10.71
	高 中	50.12	58.23	56.10
	高中以下	34.83	29.08	30.48
	合 計	100.00	100.00	100.00

四、環保支出資訊

- (一)最近二年度及截至年報刊印日止，公司因污染環境所受損失（包括賠償）及處分之總額，並說明其未來因應對策（包括改善措施）及可能之支出（包括未採取因應對策可能發生損失、處分及賠償之估計金額，如無法合理估計者，應說明其無法合理估計之事實）：無。
- (二)因應歐盟限用物質法規相關資訊：本公司輸往歐盟之產品已符合歐盟限用物質法規相關規範。

五、勞資關係

(一)員工工作環境與人身安全

本公司有設置安全衛生委員會，定期舉行會議檢討，並落實員工健康檢查、相關教育訓練課程及持續改善工作環境及安全措施，以創造優質的工作場所。本公司除取得環境管理系統(ISO14001)認證，並實施 TOSHMS /OHSAS 18001「台灣職業安全衛生管理系統」，於100年10月25日經經濟部標準檢驗局驗證認可登錄。且秉持者持續改善的精神，積極地在噪音與污染防治、安全衛生管理、消防演習..等方面，提出並執行可行之改善方案。

(二)員工行為或倫理守則

本公司針對員工行為有訂定「從業人員工作規則」並編制手冊及「年度考績辦法」，為從業人員行為遵循之準則，讓員工明確知道行為規範，另訂有模範員工選拔辦法，以資鼓勵優秀員工。

另為導引本公司董事、監察人及經理人之行為符合道德標準，就個別狀況與需要所訂定「道德行為準則」，其主要內容為：

1. 防止利益衝突：防止個人利益介入或可能介入本公司整體利益時致產生利害衝突。
2. 避免圖私利之機會：應避免透過使用公司財產、資訊或藉由職務之便而有圖私利之機會或獲取私利及與公司競爭。
3. 保密責任：本公司相關之未公開資訊，應負有保密義務。
4. 公平交易：不得透過操縱、隱匿、濫用其基於職務所獲悉之資訊，對重要事項做不實陳述或其他不公平之交易方式而獲取不當利益。
5. 保護並適當使用公司資產：有責任保護公司資產，並確保其能有效合法地使用於公務上。
6. 遵循法令規章：本公司管理當局應加強證券交易法及其他法令規章之遵循。
7. 鼓勵呈報任何非法或違反道德交易法及其他法令規章之道循：為了鼓勵員工呈報違法情事，公司依據相關之流程或機制，讓員工知悉公司將盡全力保護呈報者的安全，使其免於遭受報復。

上述相關辦法，公司員工可透過公司網站或內部網路查詢。

(三)員工福利措施與其實施情形

本公司依據勞動基準法及有關法令規定，設置職工福利委員會以及辦理各項福利措施。本公司主要福利事項如下：

- (1) 員工團體保險
- (2) 員工分紅
- (3) 年節禮金
- (4) 婚喪喜慶等福利金之補助
- (5) 員工及子女獎學金之發給
- (6) 團體旅遊及旅遊補助、節慶活動及致贈慰勞禮品

- (7) 員工團膳補助
- (8) 員工健康檢查
- (9) 補助員工成立各項社團
- (10) 舉辦家庭親子日
- (11) 員工持股信託

(四)進修及訓練與其實施情形

本公司訂有員工訓練辦法，新進員工皆由人力資源處統一安排職前訓練，以了解公司經營理念、組織規章、工作環境及個人的權利與義務，正式員工則依工作需求由各部門進行教育訓練，透過在職訓練、內外訓專案參與、書籍研讀研討會等，以提升員工之素質及工作能力，並激發潛能。107年實際訓練員工6,112人次，訓練費共計支出新台幣1,041仟元。

為鼓勵員工在職進修，員工可依規定進修後，取得更高學位，公司將給予定額獎金以茲鼓勵。

(五)退休制度與其實施情形

為保障員工退休生活，本公司依照「勞動基準法」之規定，按已付薪資總額6%提撥退休準備金，交由勞工退休準備金監督委員會專戶儲存，自民國九十四年七月一日勞工退休金條例施行起，對適用該條例之員工每月按薪資6%提撥退休準備金存入員工個人退休金專戶，以提供員工最大之退休生活保障。

(六)勞資間協議情形與各項員工權益維護措施情形

本公司屬勞基法適用行業，一切運作均以勞基法為遵循基準，本公司為促進勞資合作，提升工作效率，依據勞資會議實施辦法，定期召開勞資會議，藉以勞資雙方溝通意見，相互合作。

(七)最近年度及截至年報刊印日止，因勞資糾紛所遭受之損失並揭露目前及未來可能發生之估計金額與因應措施：無。

六、重要契約：

契約性質	當事人	契約起訖日期	主要內容	限制條款
工程契約	國內廠商	自機關核准開工次日起算530日曆天全部竣工	新建工程	無
裝修契約	國內廠商	108.01.02開工，並於108.11.01前完工	室內裝修建置工程	無
不動產契約	國外廠商	107.10.23(簽約日)後，預計108年12月完成(得延後120日內)	房屋新建工程	無
設計監造契約	國內廠商	依工程契約之法定竣工期限	規劃設計及擔任工程監造事務	無
弱電設備契約	國內廠商	108.01.02開工，並於108.11.01前完工	弱電建置工程	無

陸、財務概況

一、最近五年度簡明資產負債表及損益表

(一)簡明資產負債表及綜合損益表資料

國際財務報導準則
簡明資產負債表(合併)

單位：新台幣仟元

項 目		年 度					108年截至 3月31日 (註3)
		103年	104年	105年	106年	107年	
流動資產		3,782,368	4,157,146	4,427,895	4,981,100	4,874,094	4,699,388
不動產、廠房及設備(註2)		1,431,470	1,420,644	1,381,370	1,280,479	1,431,041	1,478,076
無形資產		29,976	37,461	40,860	44,560	34,557	34,082
其他資產(註2)		239,043	271,921	393,643	433,151	471,927	531,042
資產總額		5,482,857	5,887,172	6,243,768	6,739,290	6,811,619	6,742,588
流動負債	分配前	1,192,582	1,287,463	1,448,198	1,969,618	1,572,328	1,406,229
	分配後	1,737,556	1,862,551	2,023,286	2,484,171	尚未分配	尚未分配
非流動負債		212,465	224,528	210,664	344,135	392,198	384,983
負債總額	分配前	1,405,047	1,511,991	1,658,862	2,313,753	1,964,526	1,791,212
	分配後	1,950,021	2,087,079	2,233,950	2,828,306	尚未分配	尚未分配
股本		605,526	605,526	605,526	605,526	605,356	605,356
資本公積		1,387,345	1,387,345	1,387,345	1,387,345	1,385,352	1,385,352
保留盈餘	分配前	2,029,005	2,332,119	2,607,397	2,573,402	2,974,881	3,056,113
	分配後	1,484,031	1,757,031	2,032,309	2,058,849	尚未分配	尚未分配
其他權益		20,591	18,954	(45,286)	(176,886)	(163,100)	(142,647)
庫藏股票		-	(2,163)	(2,163)	(2,163)	-	-
非控制權益		35,343	33,400	32,087	38,313	44,604	47,202
權益總額	分配前	4,077,810	4,375,181	4,584,906	4,425,537	4,847,093	4,951,376
	分配後	3,532,836	3,800,093	4,009,818	3,910,984	尚未分配	尚未分配

國際財務報導準則
簡明資產負債表(個體)

單位：新台幣仟元

年 度		103 年	104 年	105 年	106 年	107 年	108 年截至 3 月 31 日 (註3)
流動資產		2,423,767	2,775,021	3,223,379	3,908,953	3,274,300	-
不動產、廠房及設備(註2)		125,716	124,600	129,316	167,190	334,544	-
無形資產		23,775	35,860	37,551	40,603	28,445	-
其他資產(註2)		2,660,914	2,755,387	2,846,869	2,745,011	3,064,952	-
資產總額		5,234,172	5,690,868	6,237,115	6,861,757	6,702,241	-
流動負債	分配前	979,254	1,124,580	1,473,656	2,130,398	1,510,146	-
	分配後	1,524,228	1,699,668	2,048,744	2,644,951	尚未分配	-
非流動負債		212,451	224,507	210,640	344,135	389,606	-
負債總額	分配前	1,191,705	1,349,087	1,684,296	2,474,533	1,899,752	-
	分配後	1,736,679	1,924,175	2,259,384	2,989,086	尚未分配	-
股本		605,526	605,526	605,526	605,526	605,356	-
資本公積		1,387,345	1,387,345	1,387,345	1,387,345	1,385,352	-
保留盈餘	分配前	2,029,005	2,332,119	2,607,397	2,573,402	2,974,881	-
	分配後	1,484,031	1,757,031	2,032,309	2,058,849	尚未分配	-
其他權益		20,591	18,954	(45,286)	(176,886)	(163,100)	-
庫藏股票		-	(2,163)	(2,163)	(2,163)	-	-
權益總額	分配前	4,042,467	4,341,781	4,552,819	4,387,224	4,802,489	-
	分配後	3,497,493	3,766,693	3,977,731	3,872,671	尚未分配	-

*公司若有編製個體財務報告者，應另編製最近五年度個體之簡明資產負債表及綜合損益表。

*採用國際財務報導準則之財務資料不滿5個年度者，應另編製下表(2)採用我國財務會計準則之財務資料。

註1：凡未經會計師查核簽證之年度，應予註明。

註2：當年度曾辦理資產重估價者，應予列註辦理日期及重估增值金額。

註3：截至年報刊印日前，上市或股票已在證券商營業處所買賣之公司如有最近期經會計師查核簽證或核閱之財務資料，應併予揭露。

註4：上稱分配後數字，請依據次年度股東會決議之情形填列。

註5：財務資料經主管機關通知應自行更正或重編者，應以更正或重編後之數字列編，並註明其情形及理由。

國際財務報導準則
簡明綜合損益表(合併)

單位：新台幣仟元

項 目	年 度					
	103 年	104 年	105 年	106 年	107 年	108 年截至 3 月 31 日 (註2)
營業收入	6,246,366	6,017,442	6,039,336	5,994,144	6,669,964	1,075,897
營業毛利	1,512,476	1,548,666	1,673,305	1,514,515	1,688,206	250,085
營業損益	943,106	937,273	1,058,191	886,335	1,042,163	95,365
營業外收入及支出	133,673	199,974	49,714	(174,828)	239,637	13,596
稅前淨利	1,076,779	1,137,247	1,107,905	711,507	1,281,800	108,961
繼續營業單位本期淨利	837,310	868,605	858,672	538,289	940,861	83,830
停業單位損失	-	-	-	-	-	-
本期淨利(損)	837,310	868,605	858,672	538,289	940,861	83,830
本期其他綜合損益(稅後淨額)	43,159	(12,524)	(65,305)	(115,971)	(4,123)	20,453
本期綜合損益總額	880,469	856,081	793,367	422,318	936,738	104,283
淨利歸屬於母公司業主	829,346	858,975	851,431	525,464	923,572	81,232
淨利歸屬於非控制權益	7,964	9,630	7,241	12,825	17,289	2,598
綜合損益總額歸屬於母公司業主	872,505	846,451	786,126	409,493	919,449	101,685
綜合損益總額歸屬於非控制權益	7,964	9,630	7,241	12,825	17,289	2,598
每股盈餘	13.70	14.19	14.06	8.68	15.26	1.34

**國際財務報導準則
簡明綜合損益表(個體)**

單位：新台幣仟元

項 目	年 度					108 年截至 3 月 31 日 (註2)
	103 年	104 年	105 年	106 年	107 年	
營業收入	5,795,436	5,587,174	5,611,726	5,495,386	6,137,712	-
營業毛利	1,135,299	1,094,936	1,175,302	1,112,430	1,237,989	-
營業損益	736,812	681,785	753,349	646,295	751,237	-
營業外收入及支出	279,030	377,042	286,071	9,838	445,215	-
稅前淨利	1,015,842	1,058,827	1,039,420	656,133	1,196,452	-
繼續營業單位本期淨利	829,346	858,975	851,431	525,464	923,572	-
停業單位損失	-	-	-	-	-	-
本期淨利(損)	829,346	858,975	851,431	525,464	923,572	-
本期其他綜合損益(稅後淨額)	43,159	(12,524)	(65,305)	(115,971)	(4,123)	-
本期綜合損益總額	872,505	846,451	786,126	409,493	919,449	-
淨利歸屬於母公司業主	-	-	-	-	-	-
淨利歸屬於非控制權益	-	-	-	-	-	-
綜合損益總額歸屬於母公司業主	-	-	-	-	-	-
綜合損益總額歸屬於非控制權益	-	-	-	-	-	-
每股盈餘	13.70	14.19	14.06	8.68	15.26	-

*公司若有編製個體財務報告者，應另編製最近五年度個體之簡明資產負債表及綜合損益表。

*採用國際財務報導準則之財務資料不滿5個年度者，應另編製下表(2)採用我國財務會計準則之財務資料。

註1：凡未經會計師查核簽證之年度，應予註明。

註2：截至年報刊印日前，上市或股票已在證券商營業處所買賣之公司如有最近期經會計師查核簽證或核閱之財務資料，應併予揭露。

註3：停業單位損失以減除所得稅後之淨額列示。

註4：財務資料經主管機關通知應自行更正或重編者，應以更正或重編後之數字列編，並註明其情形及理由。

(二)最近五年度簽證會計師姓名及查核意見

年 度	事務所名稱	會計師姓名	查核意見
103 年度	安永聯合會計師事務所	嚴文筆、林鴻光	無保留意見
104 年度	安永聯合會計師事務所	嚴文筆、涂清淵	無保留意見
105 年度	安永聯合會計師事務所	嚴文筆、涂清淵	無保留意見
106 年度	安永聯合會計師事務所	嚴文筆、涂清淵	無保留意見
107 年度	安永聯合會計師事務所	涂清淵、陳明宏	無保留意見

二、最近五年度財務分析

(一)國際財務報導準則-財務分析(合併)

分析項目 (註3)		最近五年度財務分析					108年截至 3月31日 (註2)
		103年	104年	105年	106年	107年	
財務結構	負債占資產比率(%)	25.63	25.68	26.57	34.33	28.84	26.57
	長期資金占不動產、廠房及設備比率(%)	299.71	323.78	347.16	372.49	366.12	361.03
償債能力	流動比率(%)	317.16	322.89	305.75	252.90	309.99	334.18
	速動比率(%)	269.95	284.52	272.26	231.65	266.26	266.87
	利息保障倍數(%)	2564.76	903.58	241.54	93.16	160.69	97.68
經營能力	應收款項週轉率(次)	4.76	4.46	4.49	4.38	5.63	4.62
	平均收現日數	76.68	81.83	81.29	83.33	64.83	79.00
	存貨週轉率(次)	8.65	8.66	9.04	10.18	9.58	4.31
	應付款項週轉率(次)	5.71	6.26	6.72	5.55	6.03	1.37
	平均銷貨日數	42.19	42.14	40.37	35.85	38.10	84.68
	不動產、廠房及設備週轉率(次)	4.84	4.22	4.31	4.50	4.92	2.96
	總資產週轉率(次)	1.15	1.06	1.00	0.92	0.98	0.64
獲利能力	資產報酬率(%)	15.44	15.30	14.22	8.39	13.98	5.00
	權益報酬率(%)	21.39	20.55	19.17	11.95	20.29	6.84
	稅前純益占實收資本額比率(%) (註7)	177.83	187.81	182.97	117.50	211.74	72.00
	純益率(%)	13.40	14.43	14.22	8.98	14.11	7.79
	每股盈餘(元)	13.70	14.19	14.06	8.68	15.26	1.34
現金流量	現金流量比率(%)	67.28	96.38	62.39	48.72	86.37	(1.70)
	現金流量允當比率(%)	94.97	111.87	113.58	120.55	127.90	124.30
	現金再投資比率(%)	5.19	12.85	5.91	6.92	13.73	(0.39)
槓桿度	營運槓桿度	2.23	2.11	2.03	2.26	2.16	3.97
	財務槓桿度	1.00	1.00	1.00	1.01	1.01	1.01

1. 流動比率：主係因逐期償還銀行借款及應付短期票券，使流動負債較106年減少，致流動比率增加。
2. 利息保障倍數：主係因107年稅後淨利以及所得稅費用較106年增加，故利息保障倍數增加。
3. 應收款項週轉率：主係配合客戶出貨需求，106年第四季銷貨收入較高，產生之應收帳款因尚未到期，故未收款，拉高106年平均應收款項，導致106年週轉率較107年週轉率低。
4. 資產報酬率：主係因美元匯率回升，認列之外幣兌換利益較106年增加3.3億，致稅後淨利增加，故資產報酬率增加。
5. 權益報酬率：同4。
6. 稅前純益占實收資本額比率：同4。
7. 純益率：同4。
8. 每股盈餘：同4。
9. 現金流量比率：主係107年營業活動淨現金流入較106年增加42%，且銀行借款及應付短期票券逐期償還，使流動負債減少，致現金流量比率增加。
10. 現金再投資比率：主係107年營業活動淨現金流入較106年增加42%，致現金再投資比率增加。

(二)國際財務報導準則-財務分析(個體)

分析項目 (註3)		最近五年度財務分析					108年截至 3月31日 (註2)
		103年	104年	105年	106年	107年	
財務結構	負債占資產比率(%)	22.77	23.71	27.00	36.06	28.35	-
	長期資金占不動產、廠房及設備比率(%)	3215.55	3484.58	3520.69	2719.79	1471.40	-
償債能力	流動比率(%)	247.51	246.76	218.73	183.48	216.82	-
	速動比率(%)	241.08	241.76	214.58	180.30	211.94	-
	利息保障倍數(%)	2419.67	883.36	254.27	106.15	174.73	-
經營能力	應收款項週轉率(次)	4.22	3.96	3.97	3.83	4.88	-
	平均收現日數	86.50	92.17	92.01	95.31	74.85	-
	存貨週轉率(次)	75.92	73.71	73.18	68.21	68.24	-
	應付款項週轉率(次)	7.76	7.27	6.72	4.75	5.51	-
	平均銷貨日數	4.81	4.95	4.99	5.35	5.35	-
	不動產、廠房及設備週轉率(次)	44.50	44.64	44.20	37.07	24.47	-
	總資產週轉率(次)	1.12	1.02	0.94	0.84	0.91	-
獲利能力	資產報酬率(%)	16.04	15.74	14.33	8.10	13.70	-
	權益報酬率(%)	21.38	20.49	19.14	11.76	20.10	-
	稅前純益占實收資本額比率(%) (註7)	167.76	174.86	171.66	108.36	197.64	-
	純益率(%)	14.31	15.37	15.17	9.56	15.05	-
	每股盈餘(元)	13.70	14.19	14.06	8.68	15.26	-
現金流量	現金流量比率(%)	58.30	73.42	38.37	41.71	46.40	-
	現金流量允當比率(%)	135.52	139.45	128.98	132.21	115.27	-
	現金再投資比率(%)	1.53	6.07	-0.20	6.74	3.62	-
槓桿度	營運槓桿度	1.47	1.51	1.51	1.64	1.58	-
	財務槓桿度	1.00	1.00	1.01	1.01	1.01	-

- 負債占資產比率：主係因逐期償還銀行借款及應付短期票券，使負債較106年減少，故負債佔資產比率下降。
- 長期資金占不動產、廠房及設備比率：主係因新建廠房使未完工程較106年增加1.7億，使長期資金佔不動產、廠房及設備比率下降。
- 利息保障倍數：主係因107年稅後淨利以及所得稅費用較106年增加，故利息保障倍數增加。
- 應收款項週轉率：主係配合客戶出貨需求，106年第四季銷貨收入較高，產生之應收帳款因尚未到期，故未收款，拉高106年平均應收款項，導致106年週轉率較107年週轉率低。
- 不動產、廠房及設備週轉率：同2。
- 資產報酬率：主係因美元匯率回升，認列之外幣兌換利益較106年增加2.5億，且轉投資公司獲利成長，投資收益增加，致資產報酬率增加。
- 權益報酬率：同6。
- 稅前純益占實收資本額比率：同6。
- 純益率：同6。
- 每股盈餘：同6。
- 現金再投資比率：主係因新建廠房使未完工程較106年增加，致不動產、廠房及設備增加，且轉投資公司獲利成長認列較高投資收益，使長期投資增加，故現金再投資比率減少。

* 公司若有編製個體財務報告者，應另編製公司個體財務比率分析。

* 採用國際財務報導準則之財務資料不滿5個年度者，應另編製採用我國財務會計準則之財務資料。

註1：未經會計師查核簽證之年度，應予註明。

註2：截至年報刊印日前，上市或股票已在證券商營業處所買賣之公司如有最近期經會計師查核簽證或核閱之財務資料，應併予分析。

註3：年報本表末端，應列示如下之計算公式：

1. 財務結構

(1) 負債占資產比率 = 負債總額 / 資產總額。

(2) 長期資金占不動產、廠房及設備比率 = (權益總額 + 非流動負債) / 不動產、廠房及設備淨額。

2. 償債能力

(1) 流動比率 = 流動資產 / 流動負債。

(2) 速動比率 = (流動資產 - 存貨 - 預付費用) / 流動負債。

(3) 利息保障倍數 = 所得稅及利息費用前純益 / 本期利息支出。

3. 經營能力

(1) 應收款項(包括應收帳款與因營業而產生之應收票據)週轉率 = 銷貨淨額 / 各期平均應收款項(包括應收帳款與因營業而產生之應收票據)餘額。

(2) 平均收現日數 = 365 / 應收款項週轉率。

(3) 存貨週轉率 = 銷貨成本 / 平均存貨額。

(4) 應付款項(包括應付帳款與因營業而產生之應付票據)週轉率 = 銷貨成本 / 各期平均應付款項(包括應付帳款與因營業而產生之應付票據)餘額。

(5) 平均銷貨日數 = 365 / 存貨週轉率。

(6) 不動產、廠房及設備週轉率 = 銷貨淨額 / 平均不動產、廠房及設備淨額。

(7) 總資產週轉率 = 銷貨淨額 / 平均資產總額。

4. 獲利能力

(1) 資產報酬率 = [稅後損益 + 利息費用 × (1 - 稅率)] / 平均資產總額。

(2) 權益報酬率 = 稅後損益 / 平均權益總額。

(3) 純益率 = 稅後損益 / 銷貨淨額。

(4) 每股盈餘 = (歸屬於母公司業主之損益 - 特別股股利) / 加權平均已發行股數。(註4)

5. 現金流量

(1) 現金流量比率 = 營業活動淨現金流量 / 流動負債。

(2) 淨現金流量允當比率 = 最近五年度營業活動淨現金流量 / 最近五年度(資本支出 + 存貨增加額 + 現金股利)。

(3) 現金再投資比率 = (營業活動淨現金流量 - 現金股利) / (不動產、廠房及設備毛額 + 長期投資 + 其他非流動資產 + 營運資金)。(註5)

6. 槓桿度：

(1) 營運槓桿度 = (營業收入淨額 - 變動營業成本及費用) / 營業利益(註6)。

(2) 財務槓桿度 = 營業利益 / (營業利益 - 利息費用)。

註4：上開每股盈餘之計算公式，在衡量時應特別注意下列事項：

1. 以加權平均普通股股數為準，而非以年底已發行股數為基礎。

2. 凡有現金增資或庫藏股交易者，應考慮其流通期間，計算加權平均股數。

3. 凡有盈餘轉增資或資本公積轉增資者，在計算以往年度及半年度之每股盈餘時，應按增資比例追溯調整，無庸考慮該增資之發行期間。

4. 若特別股為不可轉換之累積特別股，其當年度股利(不論是否發放)應自稅後淨利減除、或增加稅後淨損。特別股若為非累積性質，在有稅後淨利之情況，特別股股利應自稅後淨利減除；如為虧損，則不必調整。

註5：現金流量分析在衡量時應特別注意下列事項：

1. 營業活動淨現金流量係指現金流量表中營業活動淨現金流入數。

2. 資本支出係指每年資本投資之現金流出數。

3. 存貨增加數僅在期末餘額大於期初餘額時方予計入，若年底存貨減少，則以零計算。

4. 現金股利包括普通股及特別股之現金股利。

5. 不動產、廠房及設備毛額係指扣除累計折舊前之不動產、廠房及設備總額。

註6：發行人應將各項營業成本及營業費用依性質區分為固定及變動，如有涉及估計或主觀判斷，應注意其合理性並維持一致。

註7：公司股票為無面額或每股面額非屬新臺幣十元者，前開有關占實收資本比率計算，則改以資產負債表歸屬於母公司業主之權益比率計算之。

三、最近年度財務報告之監察人審查報告：請詳見第 82 頁。

四、最近年度財務報表：請參閱第 83 頁至第 169 頁。

五、最近年度經會計師查核簽證之個體財務報表：請參閱第 170 頁至第 247 頁。

六、公司及其關係企業最近年度及截至年報刊印日止，如有發生財務週轉困難情事，應列明其對本公司財務狀況之影響：無。

伸興工業股份有限公司

監察人審查報告書

董事會造送本公司 107 年度營業報告書、盈餘分派議案及經會計師審核完竣之合併財務報告及個體財務報告，業經查核完竣，認為尚無不合，爰依公司法第 219 條之規定繕具報告，敬請 鑒查。

此致

伸興工業股份有限公司 108 年股東常會

監察人：

張心松

監察人：

董惠玉

中 華 民 國 108 年 3 月 21 日

聲 明 書

本公司一〇七年度（自一〇七年一月一日至十二月三十一日止）依「關係企業合併營業報告書關係企業合併財務報表及關係報告書編製準則」應納入編製關係企業合併財務報表之公司與依國際財務報導準則公報第10號應納入編製母子公司合併財務報告之公司均相同，且關係企業合併財務報表所應揭露相關資訊於前揭母子公司合併財務報告中均已揭露，爰不再另行編製關係企業合併財務報表。

特此聲明

伸興工業股份有限公司



負責人：林志誠



中華民國一〇八年三月二十一日

會計師查核報告

伸興工業股份有限公司 公鑒：

查核意見

伸興工業股份有限公司及其子公司民國一〇七年十二月三十一日及民國一〇六年十二月三十一日之合併資產負債表，暨民國一〇七年一月一日至十二月三十一日及民國一〇六年一月一日至十二月三十一日之合併綜合損益表、合併權益變動表、合併現金流量表，以及合併財務報表附註(包括重大會計政策彙總)，業經本會計師查核竣事。

依本會計師之意見，上開合併財務報表在所有重大方面係依照證券發行人財務報告編製準則暨經金融監督管理委員會認可並發布生效之國際財務報導準則、國際會計準則、國際財務報導解釋及解釋公告編製，足以允當表達伸興工業股份有限公司及其子公司民國一〇七年十二月三十一日及民國一〇六年十二月三十一日之合併財務狀況，暨民國一〇七年一月一日至十二月三十一日及民國一〇六年一月一日至十二月三十一日之合併財務績效及合併現金流量。

查核意見之基礎

本會計師係依照會計師查核簽證財務報表規則及一般公認審計準則執行查核工作。本會計師於該等準則下之責任將於會計師查核合併財務報表之責任段進一步說明。本會計師所隸屬事務所受獨立性規範之人員已依會計師職業道德規範，與伸興工業股份有限公司及其子公司保持超然獨立，並履行該規範之其他責任。本會計師相信已取得足夠及適切之查核證據，以作為表示查核意見之基礎。

關鍵查核事項

關鍵查核事項係指依本會計師之專業判斷，對伸興工業股份有限公司及其子公司民國一〇七年度合併財務報表之查核最為重要之事項。該等事項已於查核合併財務報表整體及形成查核意見之過程中予以因應，本會計師並不對該等事項單獨表示意見。

應收帳款之備抵損失

截至民國一〇七年十二月三十一日止，伸興工業股份有限公司及其子公司應收帳款及備抵呆帳之帳面金額分別為新台幣1,052,214仟元及7,555仟元，應收帳款淨額占合併資產總額15%，對於伸興工業股份有限公司及其子公司係屬重大。應收帳款收回情況是伸興工業股份有限公司及其子公司營運資金管理的關鍵要素，且備抵損失評估所採用的政策涉及管理階層之重大判斷，且衡量結果影響應收帳款淨額，故本會計師決定應收帳款減損為關鍵查核事項。

本會計師的查核程序包括(但不限於)，瞭解並測試管理階層針對顧客信用風險評估及應收帳款催收管理所建立之內部控制制度有效性；評估管理階層制定備抵損失提列政策之合理性，包括瞭解管理階層依歷史經驗、現時市場情況及預測未來經濟狀況評估預期損失率之相關資料；檢視期末應收帳款明細，根據各群組之預期損失率，重新計算提列應收帳款備抵損失之合理性；針對個別客戶逾期金額重大或逾期天數較長者，評估其備抵呆帳金額之合理性、抽選樣本執行應收帳款函證並複核應收帳款期後收款之情形及分析應收帳款週轉率，評估其可收回性。

本會計師亦考量合併財務報表附註五及附註六中有關應收帳款相關揭露的適當性。

存貨評價

截至民國一〇七年十二月三十一日止，伸興工業股份有限公司及其子公司之存貨淨額為新台幣613,996仟元，占合併資產總額9%，對財務報表係屬重大。製成品及相關在製品係於收到客戶訂單後才投入製造，備抵存貨跌價及呆滯損失主要係針對原料、物料及零件進行評估。由於產品多樣化，零組件種類快速變化所產生之不確定性，存貨呆滯或過時之備抵跌價涉及管理階層重大判斷，故本會計師決定存貨評價為關鍵查核事項。

本會計師的查核程序包括(但不限於)，瞭解並測試管理階層針對存貨呆滯及過時所建立之內部控制制度有效性、瞭解公司提列存貨備抵跌價及呆滯之政策、選擇重大庫存地點執行觀察存貨盤點程序、抽核測試公司提供存貨庫齡區間之正確性以判斷存貨庫齡表是否合理；此外，本會計師亦抽選樣本測試存貨之進貨和銷貨相關憑證，並驗算存貨單位成本，以評估存貨淨變現價值之合理性。

本會計師亦考量合併財務報表附註五及附註六有關存貨相關揭露的適當性。

管理階層與治理單位對合併財務報表之責任

管理階層之責任係依照證券發行人財務報告編製準則暨經金融監督管理委員會認可並發布生效之國際財務報導準則、國際會計準則、國際財務報導解釋及解釋公告編製允當表達之合併財務報表，且維持與合併財務報表編製有關之必要內部控制，以確保合併財務報表未存有導因於舞弊或錯誤之重大不實表達。

於編製合併財務報表時，管理階層之責任亦包括評估伸興工業股份有限公司及其子公司繼續經營之能力、相關事項之揭露，以及繼續經營會計基礎之採用，除非管理階層意圖清算伸興工業股份有限公司及其子公司或停止營業，或除清算或停業外別無實際可行之其他方案。

伸興工業股份有限公司及其子公司之治理單位(含監察人)負有監督財務報導流程之責任。

會計師查核合併財務報表之責任

本會計師查核合併財務報表之目的，係對合併財務報表整體是否存有導因於舞弊或錯誤之重大不實表達取得合理確信，並出具查核報告。合理確信係高度確信，惟依照一般公認審計準則執行之查核工作無法保證必能偵出合併財務報表存有之重大不實表達。不實表達可能導因於舞弊或錯誤。如不實表達之個別金額或彙總數可合理預期將影響合併財務報表使用者所作之經濟決策，則被認為具有重大性。

本會計師依照一般公認審計準則查核時，運用專業判斷並保持專業上之懷疑。本會計師亦執行下列工作：

1. 辨認並評估合併財務報表導因於舞弊或錯誤之重大不實表達風險；對所評估之風險設計及執行適當之因應對策；並取得足夠及適切之查核證據以作為查核意見之基礎。因舞弊可能涉及共謀、偽造、故意遺漏、不實聲明或逾越內部控制，故未偵出導因於舞弊之重大不實表達之風險高於導因於錯誤者。
2. 對與查核攸關之內部控制取得必要之瞭解，以設計當時情況下適當之查核程序，惟其目的非對伸興工業股份有限公司及其子公司內部控制之有效性表示意見。
3. 評估管理階層所採用會計政策之適當性，及其所作會計估計與相關揭露之合理性。

4. 依據所取得之查核證據，對管理階層採用繼續經營會計基礎之適當性，以及使伸興工業股份有限公司及其子公司繼續經營之能力可能產生重大疑慮之事件或情況是否存在重大不確定性，作出結論。本會計師若認為該等事件或情況存在重大不確定性，則須於查核報告中提醒合併財務報表使用者注意合併財務報表之相關揭露，或於該等揭露係屬不適當時修正查核意見。本會計師之結論係以截至查核報告日所取得之查核證據為基礎。惟未來事件或情況可能導致伸興股份有限公司及其子公司不再具有繼續經營之能力。
5. 評估合併財務報表(包括相關附註)之整體表達、結構及內容，以及合併財務報表是否允當表達相關交易及事件。
6. 對於集團內組成個體之財務資訊取得足夠及適切之查核證據，以對合併財務報表表示意見。本會計師負責集團查核案件之指導、監督及執行，並負責形成集團查核意見。

本會計師與治理單位溝通之事項，包括所規劃之查核範圍及時間，以及重大查核發現(包括於查核過程中所辨認之內部控制顯著缺失)。

本會計師亦向治理單位提供本會計師所隸屬事務所受獨立性規範之人員已遵循會計師職業道德規範中有關獨立性之聲明，並與治理單位溝通所有可能被認為會影響會計師獨立性之關係及其他事項(包括相關防護措施)。

本會計師從與治理單位溝通之事項中，決定對伸興工業股份有限公司及其子公司民國一〇七年度合併財務報表查核之關鍵查核事項。本會計師於查核報告中敘明該等事項，除非法令不允許公開揭露特定事項，或在極罕見情況下，本會計師決定不於查核報告中溝通特定事項，因可合理預期此溝通所產生之負面影響大於所增進之公眾利益。

其他

伸興工業股份有限公司已編製民國一〇七年及一〇六年度之個體財務報告，並經本會計師出具無保留意見之查核報告在案，備供參考。

安永聯合會計師事務所
主管機關核准辦理公開發行公司財務報告
查核簽證文號：(95)金管證(六)第0950104133號
金管證審字第1060027042號

涂清淵 涂清淵

會計師：

陳明宏 陳明宏

中華民國一〇八年三月二十一日



伸興工業股份有限公司及子公司

合併資產負債表

民國一〇七年十二月三十一日及一〇六年十二月三十一日

(金額除另有註明者外，均以新台幣千元為單位)

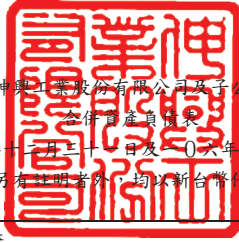

代碼	資 產	會 計 項 目	附 註	一〇七年十二月三十一日		一〇六年十二月三十一日	
				金 額	%	金 額	%
		流動資產					
1100		現金及約當現金	四、六.1及十二	\$3,023,147	45	\$3,095,629	46
1110		透過損益按公允價值衡量之金融資產-流動	四及十二	565	-	132	-
1147		無活絡市場之債務工具投資-流動	四及十二	-	-	59,463	1
1170		應收帳款淨額	四、六.2、六.15及十二	1,044,659	15	1,311,147	20
1200		其他應收款	十二	23,100	-	70,619	1
130x		存貨	四及六.3	613,996	9	390,272	6
1410		預付款項		73,540	1	28,131	-
1470		其他流動資產		95,087	2	25,707	-
11XX		流動資產合計		4,874,094	72	4,981,100	74
		非流動資產					
1517		透過其他綜合損益按公允價值衡量之金融資產-非流動	四及十二	32,056	-	-	-
1535		按攤銷後成本衡量之金融資產-非流動	四、八及十二	200	-	-	-
1543		以成本衡量之金融資產-非流動	四及十二	-	-	19,096	-
1546		無活絡市場之債務工具投資-非流動	八及十二	-	-	13,198	-
1550		採用權益法之投資		53,465	1	56,330	1
1600		不動產、廠房及設備	四、六.4及八	1,431,041	21	1,280,479	19
1760		投資性不動產淨額	四、六.5	68,592	1	69,822	1
1780		無形資產	四及六.6	34,557	-	44,560	1
1840		遞延所得稅資產	四及六.20	75,530	1	61,199	1
1920		存出保證金		7,920	-	4,434	-
1970		其他長期投資		4,485	-	4,485	-
1990		其他非流動資產-其他	六.7	229,679	4	204,587	3
15XX		非流動資產合計		1,937,525	28	1,758,190	26
1XXX		資產總計		\$6,811,619	100	\$6,739,290	100

(請參閱合併財務報表附註)

董事長：林志誠



經理人：蔡銘裕



會計主管：周俊伸



仲興工業股份有限公司及其子公司
合併資產負債表(續)

民國一〇七年十二月三十一日及一〇六年十二月三十一日
(金額除另有註明者外，均以新台幣仟元為單位)

負債及權益			一〇七年十二月三十一日		一〇六年十二月三十一日	
代碼	會計項目	附註	金額	%	金額	%
	流動負債					
2100	短期借款	四、六.8及十二	\$220,000	3	\$672,585	10
2110	應付短期票券	四、六.9及十二	100,000	2	230,000	3
2120	透過損益按公允價值衡量之金融負債-流動	四及十二	-	-	4,628	-
2130	合約負債-流動	六.14	21,779	-	-	-
2150	應付票據	十二	7,877	-	12,765	-
2170	應付帳款	十二	678,924	10	652,306	10
2200	其他應付款	十二	313,361	5	250,043	4
2230	本期所得稅負債	四及六.20	169,193	2	122,263	2
2322	一年或一營業週期內到期長期借款		40,000	1	-	-
2399	其他流動負債-其他		21,194	-	25,028	-
21XX	流動負債小計		1,572,328	23	1,969,618	29
	非流動負債					
2540	長期借款	四、六.10及十二	120,000	2	160,000	2
2570	遞延所得稅負債	四及六.20	225,240	3	143,905	2
2640	淨確定福利負債-非流動	四及六.11	46,598	1	39,870	1
2645	存入保證金		360	-	360	-
25XX	非流動負債小計		392,198	6	344,135	5
2XXX	負債合計		1,964,526	29	2,313,753	34
	歸屬於母公司業主之權益	四及六.12				
	股本					
3110	普通股股本		605,356	9	605,526	9
3200	資本公積		1,385,352	20	1,387,345	21
	保留盈餘					
3310	法定盈餘公積		730,563	11	730,563	11
3320	特別盈餘公積		176,886	3	45,286	-
3350	未分配盈餘		2,067,432	30	1,797,553	27
33XX	保留盈餘小計		2,974,881	44	2,573,402	38
	其他權益					
3411	國外營運機構財務報表換算之兌換差額		(173,468)	(3)	(176,886)	(3)
3420	透過其他綜合損益按公允價值衡量之金融資產未實現評價損益		10,368	-	-	-
3500	庫藏股票		-	-	(2,163)	-
36XX	非控制權益	六.13	44,604	1	38,313	1
3XXX	權益合計		4,847,093	71	4,425,537	66
	負債及權益總計		\$6,811,619	100	\$6,739,290	100

(請參閱合併財務報表附註)

董事長：林志誠



經理人：蔡銘裕



會計主管：周俊伸



仲興工業股份有限公司及子公司

合併綜合損益表

民國一〇七年及一〇六年一月一日至十二月三十一日

(金額除另有註明者外，均以新台幣千元為單位)

代碼	項 目	附註	一〇七年度		一〇六年度	
			金 額	%	金 額	%
4000	營業收入	六. 14	\$6,669,964	100	\$5,994,144	100
5000	營業成本	六. 3及六. 17	(4,981,758)	(75)	(4,479,629)	(75)
5900	營業毛利		1,688,206	25	1,514,515	25
6000	營業費用	六. 16及六. 17				
6100	推銷費用		(154,140)	(2)	(139,686)	(2)
6200	管理費用		(374,930)	(6)	(371,065)	(6)
6300	研發費用		(114,216)	(2)	(117,429)	(2)
6450	預期信用減損損失	六. 15	(2,757)	-	-	-
	營業費用合計		(646,043)	(10)	(628,180)	(10)
6900	營業利益		1,042,163	15	886,335	15
7000	營業外收入及支出	六. 18				
7010	其他收入		86,704	1	100,308	1
7020	其他利益及損失		163,826	3	(260,625)	(4)
7050	財務成本		(8,027)	-	(7,720)	-
7060	採用權益法認列之關聯企業及合資損益之份額		(2,866)	-	(6,791)	-
	營業外收入及支出合計		239,637	4	(174,828)	(3)
7900	稅前淨利		1,281,800	19	711,507	12
7950	所得稅費用	六. 20	(340,939)	(5)	(173,218)	(3)
8200	本期淨利		940,861	14	538,289	9
8300	其他綜合損益	六. 19				
8310	不重分類至損益之項目					
8311	確定福利計畫之再衡量數		(9,437)	-	18,831	-
8349	與不重分類之項目相關之所得稅		1,896	-	(3,202)	-
8360	後續可能重分類至損益之項目					
8361	國外營運機構財務報表換算之兌換差額		(6,034)	-	(158,555)	(2)
8399	與可能重分類至損益之項目相關之所得稅		9,452	-	26,955	-
8300	本期其他綜合損益(稅後淨額)		(4,123)	-	(115,971)	(2)
8500	本期綜合損益總額		\$936,738	14	\$422,318	7
8600	淨利歸屬於：					
8610	母公司業主淨利		\$923,572		\$525,464	
8620	非控制權益淨利		17,289		12,825	
			\$940,861		\$538,289	
8700	綜合損益總額歸屬於：					
8710	母公司業主綜合損益		\$919,449		\$409,493	
8720	非控制權益綜合損益		17,289		12,825	
			\$936,738		\$422,318	
	每股盈餘(新台幣：元)	六. 21				
9750	基本每股盈餘		\$15.26		\$8.68	
9850	稀釋每股盈餘		\$15.20		\$8.65	

(請參閱合併財務報表附註)

董事長：林志誠

經理人：蔡銘裕

會計主管：周俊伸



仲伸實業股份有限公司
 民國一〇七年十二月三十一日
 (金額除另有註明外，均以新台幣千元為單位)

項目	附註	留存盈餘						業主之權益					非控制權益	權益總額
		普通股股本	資本公積	法定盈餘公積	特別盈餘公積	未分配盈餘	國外營運機構財務報表換算之兌換差額	透過其他綜合損益按公允價值衡量之金融資產未實現評價(損)益	庫藏股票	總計				
民國106年1月1日餘額	六、12	\$605,526	\$1,387,345	\$645,420	\$-	\$1,961,977	\$(45,286)	\$-	\$(2,163)	\$4,552,819	\$32,087	\$4,584,906		
105年度盈餘指撥及分配														
提列法定盈餘公積				85,143		(85,143)								
提列特別盈餘公積					45,286	(45,286)								
普通股現金股利						(575,088)				(575,088)				
106年度淨利						525,464				525,464				
106年度其他綜合損益						15,629	(131,600)			(115,971)				
本期綜合損益總額										409,493				
支付非控制權益現金股利	六、13					541,093	(131,600)			409,493	12,825	422,318		
民國106年12月31日餘額	六、12	\$605,526	\$1,387,345	\$730,563	\$45,286	\$1,797,553	\$(176,886)	\$-	\$(2,163)	\$4,387,224	\$(6,599)	\$4,425,537		
民國107年1月1日餘額	六、12	\$605,526	\$1,387,345	\$730,563	\$45,286	\$1,797,553	\$(176,886)	\$-	\$(2,163)	\$4,387,224	\$38,313	\$4,425,537		
追溯適用及追溯重編之影響數														
民國107年1月1日重編後餘額		605,526	1,387,345	730,563	45,286	1,797,553	(176,886)	10,368	(2,163)	4,397,592	38,313	4,435,905		
106年度盈餘指撥及分配														
提列特別盈餘公積					131,600									
普通股現金股利						(514,552)				(514,552)				
107年度淨利						923,572				923,572				
107年度其他綜合損益						(7,541)				(4,123)				
本期綜合損益總額										919,449	17,289	936,738		
庫藏股註銷	六、12	(170)	(1,993)			916,031					(10,998)	(10,998)		
支付非控制權益現金股利	六、13													
民國107年12月31日餘額	六、12	\$605,356	\$1,385,352	\$730,563	\$176,886	\$2,067,432	\$(173,468)	\$10,368	\$-	\$4,802,489	\$44,604	\$4,847,093		

(請參閱合併財務報表附註)



董事長：林志誠



經理人：蔡銘裕



會計主管：周俊伸

仲興工業股份有限公司及子公司

合併現金流量表

民國一〇七年及一〇六年一月一日至十二月三十一日

(金額除另有註明者外，均以新台幣仟元為單位)

項 目	附註	一〇七年度	一〇六年度
營業活動之現金流量：			
本期稅前淨利		\$1,281,800	\$711,507
調整項目：			
收益費損項目：			
折舊費用		201,331	185,209
攤銷費用		44,008	51,049
處分及報廢不動產、廠房及設備淨損失		2,314	35,071
透過損益按公允價值衡量之金融資產淨(利益)損失		(19,173)	42,585
存貨跌價損失(回升利益)		8,493	(1,589)
採用權益法認列之關聯企業及合資損失之份額		2,866	6,791
預期信用減損損失		2,757	-
呆帳迴轉利益		-	(5,338)
利息收入		(41,868)	(20,134)
利息費用		8,027	7,720
與營業活動相關之資產/負債變動數：			
透過損益按公允價值衡量之金融資產減少(增加)		14,112	(21,503)
應收帳款減少		263,732	103,960
存貨(增加)減少		(232,217)	76,882
其他應收款減少(增加)		47,519	(7,543)
預付款項(增加)減少		(16,000)	3,127
其他流動資產(增加)減少		(69,380)	15,559
其他非流動資產增加		(64,263)	(74,575)
合約負債增加		1,992	-
應付票據減少		(4,888)	(13,296)
應付帳款增加		26,618	29,666
其他應付款增加		63,318	8,867
其他流動負債增加(減少)		15,953	(15,190)
淨確定福利負債-非流動減少		(2,709)	(7,736)
營運產生之現金流入		1,534,342	1,111,089
收取之利息		41,868	20,134
支付之所得稅		(218,248)	(171,538)
營業活動之淨現金流入		1,357,962	959,685

(接次頁)

(請參閱合併財務報表附註)

董事長：林志誠



經理人：蔡銘裕



會計主管：周俊伸



仲興工業股份有限公司及子公司

合併現金流量表(續)

民國一〇七年及一〇六年一月一日至十二月三十一日

(金額除另予註明外，均以新台幣仟元為單位)

項 目	附註	一〇七年度	一〇六年度
(承前頁)			
投資活動之現金流量：			
處份按攤銷後成本衡量之金融資產		72,461	-
取得無活絡市場之債務工具投資		-	(38,789)
取得不動產、廠房及設備		(369,175)	(204,073)
取得採權益法投資		-	(18,515)
處分不動產、廠房及設備		5,351	10,141
存出保證金增加		(3,486)	-
存出保證金減少		-	6,499
取得無形資產		(6,559)	(15,345)
投資活動之淨現金流出		(301,408)	(260,082)
籌資活動之現金流量：			
短期借款增加		2,378,987	2,868,862
短期借款減少		(2,829,910)	(2,504,497)
應付短期票券增加		4,330,000	2,270,000
應付短期票券減少		(4,460,000)	(2,120,000)
舉借長期借款		-	160,000
發放現金股利		(514,552)	(575,088)
支付之利息		(8,027)	(7,720)
支付非控制權益現金股利		(10,998)	(6,599)
籌資活動之淨現金流(出)入		(1,114,500)	84,958
匯率變動對現金及約當現金之影響		(14,536)	(61,758)
本期現金及約當現金(減少)增加數		(72,482)	722,803
期初現金及約當現金餘額		3,095,629	2,372,826
期末現金及約當現金餘額	六.1	\$3,023,147	\$3,095,629

(請參閱合併財務報表附註)

董事長：林志誠



經理人：蔡銘裕



會計主管：周俊伸



伸興工業股份有限公司及子公司

合併財務報表附註

民國一〇七年一月一日至十二月三十一日及
一〇六年一月一日至十二月三十一日
(金額除另有註明者外，均以新台幣仟元為單位)

一、公司沿革

伸興工業股份有限公司(以下簡稱本公司)成立於民國五十七年五月間，係有限公司組織，嗣於民國六十四年一月改組，變更組織為股份有限公司，從事縫紉機、縫紉機零件、鋁合金擠型、吸塵器及吸塵器零組件之製造加工買賣業務。

本公司股票於民國九十六年度經主管機關核准上櫃，並於九十六年十二月二十八日正式於財團法人中華民國櫃檯買賣中心掛牌買賣，自一〇三年十二月二十三日起改於臺灣證券交易所股份有限公司掛牌買賣。其註冊地及主要營運據點皆位於台中市太平區永成路78號。

本公司具控制能力之張家港伸興機電有限公司於民國八十七年三月依中國大陸法律於江蘇省註冊成立，主要從事縫紉機製造。

本公司具控制能力之伸興工業責任有限公司(越南)於民國九十三年十二月依越南法律於平陽省註冊成立，主要從事縫紉機製造。

本公司具控制能力之越興精密責任有限公司(越南)於民國九十六年十二月依越南法律於平陽省註冊成立，主要從事鋁、鋅及鎂合金金屬零件壓鑄。

二、通過財務報告之日期及程序

本公司及子公司(以下簡稱本集團)民國一〇七年度及一〇六年度之合併財務報告業經董事會於民國一〇八年三月二十一日通過發布。

三、新發布及修訂準則及解釋之適用

1. 首次適用國際財務報導準則而產生之會計政策變動

本集團已採用金融監督管理委員會(以下簡稱金管會)已認可且自民國一〇七年一月一日以後開始之會計年度適用之國際財務報導準則、國際會計準則、國際財務報導解釋或解釋公告，除下述新準則及修正之性質及影響說明外，其餘首次適用對本集團並無重大影響：

伸興工業股份有限公司及子公司合併財務報表附註(續)
(金額除另有註明者外，均以新台幣仟元為單位)

(1) 國際財務報導準則第15號「客戶合約之收入」(包括國際財務報導準則第15號「客戶合約之收入」之闡釋)

國際財務報導準則第15號取代國際會計準則第11號「建造合約」、國際會計準則第18號「收入」，及其相關解釋與解釋公告，本集團依照國際財務報導準則第15號之過渡規定，選擇於初次適用日(即民國一〇七年一月一日)認列初次適用該準則之累積影響數，並選擇對民國一〇七年一月一日尚未完成之合約追溯適用。

本集團與客戶合約之收入主要係銷售商品，有關國際財務報導準則第15號對本集團之收入認列影響說明如下：

- A. 本集團自民國一〇七年一月一日起及民國一〇七年一月一日以前適用之會計政策說明詳附註四。
- B. 本集團於民國一〇七年一月一日以前，銷售商品係於產品交付時認列收入；於民國一〇七年一月一日以後，前述收入依照國際財務報導準則第15號之規定，於本集團將所承諾之商品移轉予客戶而滿足履約義務時認列。國際財務報導準則第15號之適用並未對本集團銷售商品之收入認列產生影響，此外，本集團於移轉商品之同時已具有收取對價之權利，因此，與現行認列應收帳款之作法並無差異。
- C. 本集團移轉商品前即先向客戶收取部分對價，本集團承擔須於後續移轉商品予客戶之義務，於民國一〇七年一月一日以前，先收取之對價認列為其他流動負債；於民國一〇七年一月一日以後，依照國際財務報導準則第15號之規定，則認列為合約負債。本集團於民國一〇七年一月一日自其他流動負債重分類至合約負債之金額為19,787仟元。另相較於適用國際會計準則第18號之規定，民國一〇七年十二月三十一日之其他流動負債減少21,779仟元，且合約負債增加21,779仟元。
- D. 依照國際財務報導準則第15號規定新增之附註揭露，請詳附註四、附註五及附註六。

伸興工業股份有限公司及子公司合併財務報表附註(續)
(金額除另有註明者外，均以新台幣仟元為單位)

(2) 國際財務報導準則第9號「金融工具」

國際財務報導準則第9號取代國際會計準則第39號之規定，本集團依照國際財務報導準則第9號之過渡規定，於初次適用日(即民國一〇七年一月一日)選擇不重編比較期間。採用國際財務報導準則第9號之影響說明如下：

A. 自民國一〇七年一月一日起採用國際財務報導準則第9號之規定，民國一〇七年一月一日以前則採用國際會計準則第39號之規定，會計政策之說明詳附註四。

B. 依照國際財務報導準則第9號之過渡規定，以民國一〇七年一月一日所存在之事實及情況，評估經營模式並將金融資產依照國際財務報導準則第9號之規定分類至適當之類別，金融資產於民國一〇七年一月一日之分類及帳面金額如下表所列：

國際會計準則第39號		國際財務報導準則第9號	
衡量種類	帳面金額	衡量種類	帳面金額
透過損益按公允價值衡量	\$132	透過損益按公允價值衡量	\$132
透過其他綜合損益按公允價值衡量		透過其他綜合損益按公允價值衡量	32,056
備供出售金融資產(包括成本衡量)	19,096		
攤銷後成本衡量		攤銷後成本衡量(包括現金及約當現金(不含庫存現金)、應收票據、應收帳款、無活絡市場之債務工具投資及其他應收款)	4,508,023
放款及應收款(包括現金及約當現金(不含庫存現金)、應收票據、應收帳款、無活絡市場之債務工具投資及其他應收款)	4,508,023		
合 計	<u>\$4,527,251</u>	合 計	<u>\$4,540,211</u>

C. 於民國一〇七年一月一日由國際會計準則第39號規定過渡至國際財務報導準則第9號規定時，金融資產及金融負債之分類變動進一步相關資訊如下：

伸興工業股份有限公司及子公司合併財務報表附註(續)
(金額除另有註明者外，均以新台幣仟元為單位)

國際會計準則第 39 號		國際財務報導準則第 9 號			遞延所得	其他
會計項目	帳面金額	會計項目	帳面金額	差異數	稅負債 調整數	權益 調整數
透過損益按公允價值衡量之金融資產						
持有供交易	\$132	透過損益按公允價值衡量	\$132	-	-	-
備供出售金融資產-非流動(包括原始投資成本 19,096 仟元並以成本衡量單獨列報)(註 1)	19,096	透過其他綜合損益按公允價值衡量(權益工具)	32,056	12,960	2,592	10,368
放款及應收款(註 2)						
現金及約當現金(不含庫存現金)	3,095,339	現金及約當現金(不含庫存現金)	3,095,339	-	-	-
無活絡市場債務工具投資-流動	59,463	按攤銷後成本衡量之金融資產-流動	59,463	-	-	-
應收票據及帳款	1,311,147	應收票據及帳款	1,311,147	-	-	-
其他應收款項	28,876	透過損益按公允價值衡量	28,876	-	-	-
無活絡市場之債務工具投資-非流動	13,198	按攤銷後成本衡量之金融資產-非流動	13,198	-	-	-
小計	4,508,023	小計	4,508,023	-	-	-
合計	<u>\$4,527,251</u>	合計	<u>\$4,540,211</u>	<u>\$12,960</u>	<u>\$2,592</u>	<u>\$10,368</u>

註：

1. 依照國際會計準則第39號規定分類為備供出售金融資產投資，包括基金、上市櫃公司股票與債券，及未上市櫃公司股票。其分類變動相關資訊說明如下：

a. 股票投資(未上市櫃公司股票)

以民國一〇七年一月一日所存在之事實及情況評估，由於該等股票投資非屬持有供交易之投資，故將該等投資選擇指定為透過其他綜合損益按公允價值衡量之金融資產。於民國一〇七年一月一日自備供出售金融資產(包括成本衡量者)類別重分類至透過其他綜合損益按公允價值衡量之金融資產之金額為19,096仟元。其他相關調整說明如下：

(a) 先前依國際會計準則第39號規定以成本衡量之未上市櫃公司股票，其原始帳面金額19,096仟元依國際財務報導準則第9號規定須以公允價值衡量。本集團於民國一〇七年一月一日衡量其公允價值為32,056仟元，因此除調整透過其他綜合損益按公允價值衡量之金融資產之帳面金額為32,056仟元外，另調整其他權益10,368仟元及遞延所得稅負債2,592仟元。

伸興工業股份有限公司及子公司合併財務報表附註(續)
(金額除另有註明者外，均以新台幣仟元為單位)

2. 本集團依照國際會計準則第39號規定分類為持有至到期日金融資產與放款及應收款者，其現金流量特性符合完全為支付本金及流通在外本金金額之利息。以民國一〇七年一月一日存在之事實及情況評估，因經營模式屬收取合約現金流量，符合採攤銷後成本衡量之規定，此外，於民國一〇七年一月一日對前述資產依照國際財務報導準則第9號規定進行之減損評估並未產生差異。故於民國一〇七年一月一日並未產生帳面金額之影響，僅將無活絡市場債務工具投資-流動59,463仟元以及無活絡市場債務工具投資-非流動13,198仟元，分別重分類為按攤銷後成本衡量之金融資產-流動59,463仟及按攤銷後成本衡量之金融資產-非流動13,198仟元。

D. 依照國際財務報導準則第7號及國際財務報導準則第9號規定之相關附註揭露，請詳附註四、附註五、附註六及附註十二。

(3) 國際財務報導解釋第22號「外幣交易與預收(付)對價」

此解釋規範，於適用國際會計準則第21號「匯率變動之影響」第21及22段時，為決定原始認列相關資產、費損或收益(或其部分)使用之匯率，交易日係企業支付或收取預收(付)對價所產生之非貨幣性資產或非貨幣性負債之原始認列日。若有多筆預先支付或收取，企業應就預收(付)對價之每一支付或收取決定交易日。

本集團原先對外幣銷貨交易，係以認列銷貨收入之日為交易日匯率，換算為其功能性貨幣記錄，沖銷外幣預收貨款時另認列兌換損益。本集團選擇自民國一〇七年一月一日起推延適用此解釋，此會計原則變動並未重大影響本集團認列與衡量。

(4) 揭露倡議(國際會計準則第7號「現金流量表」之修正

對本集團與負債有關之籌資活動，增加期初至期末之調節資訊，相關揭露請詳附註十二。

伸興工業股份有限公司及子公司合併財務報表附註(續)
 (金額除另有註明者外，均以新台幣仟元為單位)

2. 本集團尚未採用下列國際會計準則理事會已發布且金管會已認可之新發布、修訂及修正準則或解釋：

項次	新發布/修正/修訂準則及解釋	國際會計準則理事會發布之生效日
1	國際財務報導準則第16號「租賃」	民國108年1月1日
2	國際財務報導解釋第23號「所得稅務處理之不確定性」	民國108年1月1日
3	國際會計準則第28號「投資關聯企業及合資」之修正	民國108年1月1日
4	具有負補償之提前還款特性(國際財務報導準則第9號之修正)	民國108年1月1日
5	2015-2017年國際財務報導準則之改善	民國108年1月1日
6	計畫修正、縮減或清償(國際會計準則第19號之修正)	民國108年1月1日

(1) 國際財務報導準則第16號「租賃」

此新準則要求承租人除符合並選擇短期租賃或低價值標的資產之租賃外，對所有租賃採單一會計模式，即認列使用權資產及租賃負債於資產負債表上，綜合損益表中則認列與租賃相關之折舊費用及利息費用。另，出租人之租賃仍分類為營業租賃及融資租賃，惟須提供更多相關之揭露資訊。

(2) 國際財務報導解釋第23號「所得稅務處理之不確定性」

該解釋規範，當存有所得稅務處理之不確定性時，如何適用國際會計準則第12號「所得稅」之認列與衡量之規定。

(3) 國際會計準則第28號「投資關聯企業及合資」之修正

此修正釐清企業對構成關聯企業或合資淨投資之一部份之長期性權益，應於適用 IAS 28 前適用 IFRS 9，且於適用 IFRS 9 時，不考慮因適用 IAS 28 所產生之任何調整。

(4) 具有負補償之提前還款特性(國際財務報導準則第9號之修正)

此修正允許具提前還款特性(允許合約之一方支付或收取合理補償以提前終止合約)之金融資產可以攤銷後成本衡量或透過其他綜合損益按公允價值衡量。

伸興工業股份有限公司及子公司合併財務報表附註(續)
(金額除另有註明者外，均以新台幣仟元為單位)

(5) 2015-2017年國際財務報導準則之改善

國際財務報導準則第3號「企業合併」

此修正釐清對聯合營運具聯合控制之企業於取得該業務之控制時，應再衡量其先前持有對聯合營運之權益。

國際財務報導準則第11號「聯合協議」

此修正釐清參與聯合營運但未具聯合控制之企業於取得業務之聯合控制時，不應再衡量其先前持有對聯合營運之權益。

國際會計準則第12號「所得稅」

此修正釐清企業應依其對過去之交易或事項原係認列於損益、其他綜合損益或權益，於相同處認列股利之所得稅後果。

國際會計準則第23號「借款成本」

此修正釐清企業應於資產可供其意圖使用或出售時，將為取得該資產而特地舉借之借款以一般性借款處理。

(6) 計畫修正、縮減或清償 (國際會計準則第19號之修正)

此修正釐清確定福利計畫發生變動(如：修正、縮減或清償等)時，企業應使用更新後之假設以再衡量其淨確定福利負債或資產。

以上為國際會計準則理事會已發布，金管會已認可且自民國一〇八年一月一日以後開始之會計年度適用之新發布、修訂及修正之準則或解釋，本集團評估除前述(1)之之影響說明如下外，其餘新公布或修正準則、或解釋對本集團司並無重大影響：

國際財務報導準則第16號「租賃」取代國際會計準則第17號「租賃」、國際財務報導解釋第4號「決定一項安排是否包含租賃」、解釋公告第15號「營業租賃：誘因」，及解釋公告第27號「評估涉及租賃之法律形式之交易實質」。國際財務報導準則第16號對本集團之影響說明如下：

對於租賃之定義，本集團適用國際財務報導準則第16號之過渡規定，選擇無須於初次適用日(即民國一〇八年一月一日)，重評估合約是否係屬(或包含)租賃。本集團就先前適用國際會計準則第17號及國際財務報導解釋第4號時已辨認為租賃之合約，適用國際財務報導準則第16號；另就先前適用國際會計準則第17號及國際財務報導解釋第4號時已

伸興工業股份有限公司及子公司合併財務報表附註(續)
(金額除另有註明者外，均以新台幣仟元為單位)

辨認為不包含租賃之合約，不適用國際財務報導準則第16號。

本集團為承租人，適用國際財務報導準則第16號之過渡規定，選擇不重編比較資訊，而於民國一〇八年一月一日認列初次適用之累積影響數，以作為初次適用日之保留盈餘（或權益之其他組成部分，如適用時）期初餘額之調整。

分類為營業租賃之租賃

本集團預計於民國一〇八年一月一日，對適用國際會計準則第17號時分類為營業租賃之租賃，按剩餘租賃給付現值（使用民國一〇八年一月一日承租人增額借款利率折現）衡量並認列租賃負債；另以個別租賃為基礎，選擇按下列金額之一衡量並認列使用權資產：

- i. 該使用權資產之帳面金額，如同自開始日已適用國際財務報導準則第16號，但使用民國一〇八年一月一日之承租人增額借款利率折現；或
- ii. 租賃負債之金額，但該金額調整與該租賃有關之所有預付或應付之租賃給付金額（認列於民國一〇八年一月一日前刻之資產負債表者）。

本集團預計於民國一〇八年一月一日，使用權資產將增加203,677仟元、租賃負債將增加11,041仟元、預付款項將減少1,204仟元及其他非流動資產-其他將減少191,432仟元。

3. 截至財務報告通過發布日為止，本集團未採用下列國際會計準則理事會已發布但金管會尚未認可之新發布、修訂及修正準則或解釋：

項次	新發布/修正/修訂準則及解釋	國際會計準則理事會發布之生效日
1	國際財務報導準則第10號「合併財務報表」及國際會計準則第28號「投資關聯企業及合資」之修正—投資者與其關聯企業或合資間之資產出售或投入	待國際會計準則理事會決定
2	國際財務報導準則第17號「保險合約」	民國110年1月1日
3	業務之定義（國際財務報導準則第3號之修正）	民國109年1月1日
4	重大之定義（國際會計準則第1號及第8號之修正）	民國109年1月1日

伸興工業股份有限公司及子公司合併財務報表附註(續)
(金額除另有註明者外，均以新台幣仟元為單位)

- (1) 國際財務報導準則第 10 號「合併財務報表」及國際會計準則第 28 號「投資關聯企業及合資」之修正－投資者與其關聯企業或合資間之資產出售或投入

此計畫係為處理國際財務報導準則第 10 號「合併財務報表」與國際會計準則第 28 號「投資關聯企業及合資」間，有關以子公司作價投資關聯企業或合資而喪失控制之不一致。國際會計準則第 28 號規定投入非貨幣性資產以交換關聯企業或合資之權益時，應依順流交易之處理方式銷除所產生利益或損失之份額；國際財務報導準則第 10 號則規定應認列喪失對子公司之控制時之全數利益或損失。此修正限制國際會計準則第 28 號之前述規定，當構成國際財務報導準則第 3 號所定義為業務之資產出售或投入時，其所產生之利益或損失應全數認列。

此修正亦修改國際財務報導準則第 10 號使得投資者與其關聯企業或合資間，當出售或投入不構成國際財務報導準則第 3 號所定義業務之子公司時，其產生之利益或損失，僅就非屬投資者所享有份額之範圍認列。

- (2) 國際財務報導準則第 17 號「保險合約」

此準則提供保險合約全面性之模型，含括所有會計相關部分(認列、衡量、表達及揭露原則)，準則之核心為一般模型，於此模型下，原始認列以履約現金流量及合約服務邊際兩者之合計數衡量保險合約群組，其中履約現金流量包括：

1. 未來現金流量之估計值
2. 折現率：反映貨幣時間價值及與未來現金流量相關之財務風險(在財務風險未包含於未來現金流量之估計值範圍內)之調整；及
3. 對非財務風險之風險調整

保險合約群組於每一報導期間結束日之帳面金額為剩餘保障負債及已發生理賠負債兩者之總和。

除一般模型外，並提供：

1. 具直接參與特性合約之特定適用方法(變動收費法)
2. 短期合約之簡化法(保費分攤法)

伸興工業股份有限公司及子公司合併財務報表附註(續)
(金額除另有註明者外，均以新台幣仟元為單位)

(3) 業務之定義 (國際財務報導準則第 3 號之修正)

此修正釐清國際財務報導準則第 3 號「企業合併」業務之定義，協助企業辨認交易係依企業合併處理，亦或依資產取得方式處理。國際財務報導準則第 3 號持續採用市場參與者角度決定取得活動或資產組合是否為業務，包括釐清事業之最低要求、增加指引協助企業評估取得之過程是否具實質、縮減對事業及產出之定義等。

(4) 重大之定義 (國際會計準則第 1 號及第 8 號之修正)

主要係重新定義重大資訊為：若某些項目之遺漏、誤述或模糊合理預期將影響一般用途財務報表主要使用者根據財務報表所作之決策。此修正釐清重大性將取決於資訊之性質或大小，企業需視資訊個別或併同其他資訊於財務報表中是否係屬重大。若合理預期對主要使用者產生影響，則誤述之資訊係屬重大。

以上國際會計準則理事會已發布但金管會尚未認可之準則或解釋，其實際適用日期以金管會規定為準，本集團現正評估新公布或修正準則、或解釋之潛在影響，暫時無法合理估計前述準則或解釋對本集團之影響。

四、重大會計政策之彙總說明

1. 遵循聲明

本集團民國一〇七年度及一〇六年度之合併財務報告係依據證券發行人財務報告編製準則暨經金管會認可並發布生效之國際財務報導準則、國際會計準則、國際財務報導解釋及解釋公告編製。

2. 編製基礎

合併財務報表除以公允價值衡量之金融工具外，係以歷史成本為編製基礎。除另行註明者外，合併財務報表均以新台幣仟元為單位。

3. 合併概況

合併財務報表編製原則

當本公司暴露於來自對被投資者之參與之變動報酬或對該等變動報酬享有權利，且透過其對被投資者之權力有能力影響該等報酬時，控制即達成。特別是，本公司僅於具有下列三項控制要素時，本公司始控制被投資者：

伸興工業股份有限公司及子公司合併財務報表附註(續)
(金額除另有註明者外，均以新台幣仟元為單位)

- (1) 對被投資者之權力(亦即具有賦予其現時能力以主導攸關活動之既存權利)
- (2) 來自對被投資者之參與之變動報酬之暴險或權利，及
- (3) 使用其對被投資者之權力以影響投資者報酬金額之能力

當本公司直接或間接持有少於多數之被投資者表決權或類似權利時，本公司考量所有攸關事實及情況以評估其是否對被投資者具有權力，包括：

- (1) 與被投資者其他表決權持有人間之合約協議
- (2) 由其他合約協議所產生之權利
- (3) 表決權及潛在表決權

當事實及情況顯示三項控制要素中之一項或多項發生變動時，本公司即重評估是否仍控制被投資者。

子公司自收購日(即本公司取得控制之日)起，即全部編入合併報表中，直到喪失對子公司控制之日為止。子公司財務報表之會計期間及會計政策與母公司一致。所有集團內部帳戶餘額、交易、因集團內部交易所產生之未實現內部利得與損失及股利，係全數銷除。

對子公司持股之變動，若未喪失對子公司之控制，則該股權變動係以權益交易處理。

子公司綜合損益總額係歸屬至本公司業主及非控制權益，即使非控制權益因而產生虧損餘額亦然。

若本公司喪失對子公司之控制，則

- (1) 除列子公司之資產(包括商譽)和負債；
- (2) 除列任何非控制權益之帳面金額；
- (3) 認列取得對價之公允價值；
- (4) 認列所保留任何投資之公允價值；
- (5) 認列任何利益或虧損為當期損益；
- (6) 重分類母公司之前認列於其他綜合損益之項目金額為當期損益。

伸興工業股份有限公司及子公司合併財務報表附註(續)
(金額除另有註明者外，均以新台幣仟元為單位)

合併財務報表編製主體如下：

投資公司名稱	子(孫)公司名稱	主要業務	所持有權益百分比	
			107.12.31	106.12.31
本公司	SHINCO WORLDWIDE LTD. (BVI)	縫紉機、吸塵器及其零件買賣	100.00%	100.00%
本公司	ZENG HSING INDUSTRIAL CO., LTD. (BVI)	轉投資大陸地區之控股公司	100.00%	100.00%
本公司	伸興工業責任有限公司(越南)	縫紉機製造	100.00%	100.00%
本公司	越興精密責任有限公司(越南)	鋁、鋅及鎂合金金屬零件壓鑄	100.00%	100.00%
本公司	三道工業股份有限公司	拷克機製造	53.00%	53.00%
ZENG HSING INDUSTRIAL CO., LTD. (BVI)	張家港伸興機電有限公司	縫紉機及吸塵器製造	100.00%	100.00%
ZENG HSING INDUSTRIAL CO., LTD. (BVI)	張家港保稅區巧興機電有限公司	縫紉機、吸塵器及其零件之買賣	100.00%	100.00%
ZENG HSING INDUSTRIAL CO., LTD. (BVI)	ARCORIS PTE LTD.	控股公司	100.00%	100.00%
ZENG HSING INDUSTRIAL CO., LTD. (BVI)	杰申科技有限公司(塞席爾)	控股公司	100.00%	-
張家港伸興機電有限公司	張家港伸興貿易有限公司	縫紉機及吸塵器之零件買賣	100.00%	100.00%
張家港保稅區巧興機電有限公司	上海黛布拉商貿有限公司	縫紉機及吸塵器之零件買賣	100.00%	-
杰申科技有限公司(塞席爾)	杰申越南科技責任有限公司	過濾設備之研究設計及製造	100.00%	-

伸興工業股份有限公司及子公司合併財務報表附註(續)
(金額除另有註明者外，均以新台幣仟元為單位)

4. 外幣交易

本集團之合併財務報表係以母公司之功能性貨幣新台幣表達。集團內的每一個體係自行決定其功能性貨幣，並以該功能性貨幣衡量其財務報表。

集團內個體之外幣交易係以交易日匯率換算為其功能性貨幣記錄。於每一報導期間結束日，外幣貨幣性項目以該日收盤匯率換算；以公允價值衡量之外幣非貨幣性項目，以決定公允價值當日之匯率換算；以歷史成本衡量之外幣非貨幣性項目，以原始交易日之匯率換算。

除下列所述者外，因交割或換算貨幣性項目所產生之兌換差額，於發生當期認列為損益。

- (1) 為取得符合要件之資產所發生之外幣借款，其產生之兌換差額若視為對利息成本之調整者，為借款成本之一部分，予以資本化作為該項資產之成本。
- (2) 適用國際財務報導準則第9號「金融工具」(民國一〇七年一月一日以前，國際會計準則第39號)之外幣項目，依金融工具之會計政策處理。
- (3) 構成報導個體對國外營運機構淨投資一部分之貨幣性項目，所產生之兌換差額原始係認列為其他綜合損益，並於處分該淨投資時，自權益重分類至損益。

當非貨幣性項目之利益或損失認列為其他綜合損益時，該利益或損失之任何兌換組成部分認列為其他綜合損益。當非貨幣性項目之利益或損失認列為損益時，該利益或損失之任何兌換組成部分認列為損益。

5. 外幣財務報表之換算

編製合併財務報表時，國外營運機構之資產與負債係以該資產負債表日之收盤匯率換算為新台幣，收益及費損項目係以當期平均匯率換算。因換算而產生之兌換差額認列為其他綜合損益，並於處分該國外營運機構時，將先前已認列於其他綜合損益並累計於權益項下之單獨組成部分之累計兌換差額，於認列處分損益時，自權益重分類至損益。涉及對包含國外營運機構之子公司喪失控制之部分處分，及部分處分對包含國外營運機構之關聯企業或聯合協議之權益後，所保留之權益係一包含國外營運機構之金融資產者，亦按處分處理。

伸興工業股份有限公司及子公司合併財務報表附註(續)
(金額除另有註明者外，均以新台幣仟元為單位)

在未喪失控制下部分處分包含國外營運機構之子公司時，按比例將認列於其他綜合損益之累計兌換差額重新歸屬予該國外營運機構之非控制權益，而不認列為損益；在未喪失重大影響或聯合控制下，部分處分包含國外營運機構之關聯企業或聯合協議時，累計兌換差額則按比例重分類至損益。

本集團因收購國外營運機構產生之商譽及對其資產與負債帳面金額所作之公允價值調整，視為該國外營運機構之資產及負債，並以其功能性貨幣列報。

6. 資產與負債區分流動與非流動之分類標準

有下列情況之一者，分類為流動資產，非屬流動資產者列為非流動資產：

- (1) 預期於正常營業週期中實現該資產，或意圖將其出售或消耗。
- (2) 主要為交易目的而持有該資產。
- (3) 預期於報導期間後十二個月內實現該資產。
- (4) 現金或約當現金，但於報導期間後至少十二個月將該資產交換或用以清償負債受到限制者除外。

有下列情況之一者，分類為流動負債，非屬流動負債者列為非流動負債：

- (1) 預期於其正常營業週期中清償該負債。
- (2) 主要為交易目的而持有該負債。
- (3) 預期於報導期間後十二個月內到期清償該負債。
- (4) 不能無條件將清償期限遞延至報導期間後至少十二個月之負債。負債之條款，可能依交易對方之選擇，以發行權益工具而導致其清償者，並不影響其分類。

7. 現金及約當現金

現金及約當現金係庫存現金、活期存款及可隨時轉換成定額現金且價值變動風險甚小之短期並具高度流動性之投資(包括合約期間三個月內之定期存款)。

伸興工業股份有限公司及子公司合併財務報表附註(續)
(金額除另有註明者外，均以新台幣仟元為單位)

8. 金融工具

金融資產與金融負債於本集團成為該金融工具合約條款之一方時認列。

符合國際財務報導準則第9號「金融工具」(民國一〇七年一月一日以前，國際會計準則第39號)適用範圍之金融資產與金融負債，於原始認列時，係依公允價值衡量，直接可歸屬於金融資產與金融負債(除分類為透過損益按公允價值衡量之金融資產及金融負債外)取得或發行之交易成本，係從該金融資產及金融負債之公允價值加計或減除。

(1) 金融資產之認列與衡量

自民國一〇七年一月一日起之會計處理如下：

本集團所有慣例交易金融資產之認列與除列，採交易日會計處理。

本集團以下列兩項為基礎將金融資產分類為後續按攤銷後成本衡量、透過其他綜合損益按公允價值衡量或透過損益按公允價值衡量之金融資產：

- A. 管理金融資產之經營模式
- B. 金融資產之合約現金流量特性

按攤銷後成本衡量之金融資產

同時符合下列兩條件之金融資產，按攤銷後成本衡量，並以應收票據、應收帳款、按攤銷後成本衡量之金融資產及其他應收款等項目列報於資產負債表：

- A. 管理金融資產之經營模式：持有金融資產以收取合約現金流量
- B. 金融資產之合約現金流量特性：現金流量完全為支付本金及流通在外本金金額之利息

此等金融資產(不包括涉及避險關係者)後續以攤銷後成本【原始認列時衡量之金額，減除已償付之本金，加計或減除該原始金額與到期金額間差額之累積攤銷數(使用有效利息法)，並調整備抵損失】衡量。於除列、透過攤銷程序或認列減損利益或損失時，將其利益或損失認列於損益。

伸興工業股份有限公司及子公司合併財務報表附註(續)
(金額除另有註明者外，均以新台幣仟元為單位)

以有效利息法(以有效利率乘以金融資產總帳面金額)或下列情況計算之利息，則認列於損益：

- A. 如屬購入或創始之信用減損金融資產，以信用調整後有效利率乘以金融資產攤銷後成本
- B. 非屬前者，惟後續變成信用減損者，以有效利率乘以金融資產攤銷後成本

透過其他綜合損益按公允價值衡量之金融資產

同時符合下列兩條件之金融資產，按透過其他綜合損益按公允價值衡量，並以透過其他綜合損益按公允價值衡量之金融資產列報於資產負債表：

- A. 管理金融資產之經營模式：收取合約現金流量及出售金融資產
- B. 金融資產之合約現金流量特性：現金流量完全為支付本金及流通在外本金金額之利息

此類金融資產相關損益之認列說明如下：

- A. 除列或重分類前，除減損利益或損失與外幣兌換損益認列於損益外，其利益或損失係認列於其他綜合損益
- B. 除列時，先前認列於其他綜合損益之累積利益或損失係自權益重分類至損益作為重分類調整
- C. 以有效利息法(以有效利率乘以金融資產總帳面金額)或下列情況計算之利息，則認列於損益：
 - (a) 如屬購入或創始之信用減損金融資產，以信用調整後有效利率乘以金融資產攤銷後成本
 - (b) 非屬前者，惟後續變成信用減損者，以有效利率乘以金融資產攤銷後成本

此外，對於屬國際財務報導準則第9號適用範圍之權益工具，且該權益工具既非持有供交易，亦非適用國際財務報導準則第3號之企業合併中之收購者所認列之或有對價，於原始認列時，選擇(不可撤銷)將其後續公允價值變動列報於其他綜合損益。列報於其他綜合損益中之金額後續不得移轉至損益(處分該等權益工具時，將列入其他權益項目之累積金額，直接轉入保留盈餘)，並以透過其他綜合損益按公允價值衡量之金融資產列報於資產負債表。投資之股利則認列於損益，除非該股利明顯代表部分投資成本之回收。

伸興工業股份有限公司及子公司合併財務報表附註(續)
(金額除另有註明者外，均以新台幣仟元為單位)

透過損益按公允價值衡量之金融資產

除前述符合特定條件而按攤銷後成本衡量或透過其他綜合損益按公允價值衡量外，金融資產均採透過損益按公允價值衡量，並以透過損益按公允價值衡量之金融資產列報於資產負債表。

此類金融資產以公允價值衡量，其再衡量產生之利益或損失認列為損益，該認列為損益之利益或損失包含該金融資產所收取之任何股利或利息。

民國一〇七年一月一日以前之會計處理如下：

本集團所有慣例交易金融資產之認列與除列，採交易日會計處理。

本集團之金融資產係分類為透過損益按公允價值衡量之金融資產、備供出售金融資產與放款及應收款三類。該分類係於金融資產原始認列時視其性質及目的而決定。

透過損益按公允價值衡量之金融資產

透過損益按公允價值衡量之金融資產包括持有供交易及指定透過損益按公允價值衡量者。

當符合下列條件之一，分類為持有供交易：

- A. 其取得之主要目的為短期內出售；
- B. 於原始認列時即屬合併管理之可辨認金融工具組合之一部分，且有近期該組合為短期獲利之操作型態之證據；或
- C. 屬衍生工具(財務保證合約或被指定且有效之避險工具之衍生工具除外)。

對於包含一個或多個嵌入式衍生工具之合約，可指定整體混合(結合)合約為透過損益按公允價值衡量之金融資產；或當符合下列因素之一而可提供更攸關之資訊時，於原始認列時指定為透過損益按公允價值衡量：

- A. 該指定可消除或重大減少衡量或認列不一致；或
- B. 一組金融資產、金融負債或兩者，依書面之風險管理或投資策略，以公允價值基礎管理並評估其績效，且合併公司內部提供予管理階層之該投資組合資訊，亦以公允價值為基礎。

伸興工業股份有限公司及子公司合併財務報表附註(續)
(金額除另有註明者外，均以新台幣仟元為單位)

此類金融資產以公允價值衡量，其再衡量產生之利益或損失認列為損益，該認列為損益之利益或損失包含該金融資產所收取之任何股利或利息(包含於投資當年度收到者)。

對於此類金融資產，若無活絡市場公開報價且公允價值無法可靠衡量時，於報導期間結束日以成本減除減損損失後之金額衡量，並以成本衡量之金融資產列報於資產負債表。

備供出售金融資產

備供出售金融資產係非衍生金融資產，且被指定為備供出售，或未被分類為透過損益按公允價值衡量之金融資產、持有至到期日投資或放款及應收款。

備供出售貨幣性金融資產帳面金額變動中之部分兌換差額、備供出售金融資產以有效利率法計算之利息收入及備供出售權益投資之股利收入，係認列於損益。其餘備供出售金融資產帳面金額之變動，於該投資除列前認列於權益項下；除列時將先前認列於權益項下之累積數重分類至損益。

對於權益工具投資，若無活絡市場公開報價且公允價值無法可靠衡量時，於報導期間結束日以成本減除減損損失後之金額衡量，並以成本衡量之金融資產列報於資產負債表。

放款及應收款

放款及應收款係指無活絡市場之公開報價且具固定或可決定收取金額之非衍生金融資產，且須同時符合下列條件：未分類為透過損益按公允價值衡量、未指定為備供出售，以及未因信用惡化以外之因素致持有人可能無法收回幾乎所有之原始投資。

此等金融資產係以應收款項及無活絡市場之債務工具投資單獨表達於資產負債表，於原始衡量後，採有效利率法之攤銷後成本減除減損後之金額衡量。攤銷後成本之計算則考量取得時之折價或溢價以及交易成本。有效利率法之攤銷認列於損益。

伸興工業股份有限公司及子公司合併財務報表附註(續)
(金額除另有註明者外，均以新台幣仟元為單位)

(2)金融資產減損

自民國一〇七年一月一日起之會計處理如下：

本集團對透過其他綜合損益按公允價值衡量之債務工具投資及按攤銷後成本衡量之金融資產，係以預期信用損失認列並衡量備抵損失。透過其他綜合損益按公允價值衡量之債務工具投資係將備抵損失認列於其他綜合損益，且不減少該投資之帳面金額。

本集團以反映下列各項之方式衡量預期信用損失：

- A. 藉由評估各可能結果而決定之不偏且以機率加權之金額
- B. 貨幣時間價值
- C. 與過去事項、現時狀況及未來經濟狀況預測有關之合理且可佐證之資訊(於資產負債表日無須過度成本或投入即可取得者)

衡量備抵損失之方法說明如下：

- A. 按12個月預期信用損失金額衡量：包括金融資產自原始認列後信用風險未顯著增加，或於資產負債表日判定為信用風險低者。此外，亦包括前一報導期間按存續期間預期信用損失金額衡量備抵損失，但於本期資產負債表日不再符合自原始認列後信用風險已顯著增加之條件者。
- B. 存續期間預期信用損失金額衡量：包括金融資產自原始認列後信用風險已顯著增加，或屬購入或創始之信用減損金融資產。
- C. 對於屬國際財務報導準則第15號範圍內之交易所產生之應收帳款或合約資產，本集團採用存續期間預期信用損失金額衡量備抵損失。

本集團於每一資產負債表日，以比較金融工具於資產負債表日與原始認列日之違約風險之變動，評估金融工具於原始認列後之信用風險是否已顯著增加。另與信用風險相關資訊請詳附註十二。

民國一〇七年一月一日以前之會計處理如下：

除透過損益按公允價值衡量之金融資產外，其他金融資產係於每一報導期間結束日評估減損，當有客觀證據顯示，因金融資產原始認列後發生之單一或多項損失事項，致使金融資產之估計未來現金流量受損失者，該金融資產即已發生減損。金融資產帳面金額之減少除應收款項係藉由備抵帳戶調降外，其餘則直接由帳面金額中扣除，並將損失認列於損益。

伸興工業股份有限公司及子公司合併財務報表附註(續)
(金額除另有註明者外，均以新台幣仟元為單位)

當備供出售權益投資之公允價值低於成本且發生顯著或永久性下跌時，將被認為是一項損失事項。

其他金融資產之損失事項可能包含：

- A. 發行人或交易對方發生重大財務困難；或
- B. 違反合約，例如利息或本金支付之延滯或不償付；或
- C. 債務人很有可能破產或進行其他財務重整；或
- D. 金融資產之活絡市場因發行人財務困難而消失。

本集團針對放款及應收款，首先個別評估重大個別金融資產是否存有減損客觀證據，個別不重大之金融資產則以群組評估。若確定個別評估之金融資產無減損客觀證據存在，無論是否重大，將具有類似信用風險特性之金融資產合併為一群組，並以群組進行減損評估。若存有發生減損損失之客觀證據，損失之衡量係以資產之帳面金額與估計未來現金流量現值之差額決定。估計未來現金流量之現值係依該資產原始有效利率折現，惟放款如採浮動利率，其用以衡量減損損失之折現率則為現時有效利率。利息收入係以減少後之資產帳面金額為基礎，並以計算減損損失所採用之現金流量折現率持續估列入帳。

當應收款項預期於未來無法收現時，應收款項及相關之備抵科目即應予沖銷。於認列減損損失之後續年度，若因一事件之發生導致估計減損損失金額增加或減少，則藉由調整備抵科目以增加或減少先前已認列之減損損失。如沖銷之後回收，則此回收認列於損益。

分類為備供出售之權益工具，減損認列金額係以取得成本與目前公允價值之差異所衡量之累積損失，減除先前已認列於損益之減損損失衡量，並自權益項下重分類至損益。權益投資之減損損失不透過損益迴轉；減損後之公允價值增加直接認列於權益。

分類為備供出售之債務工具，減損認列金額係以攤銷後成本與當時公允價值間之差異所衡量之累積損失，減除該資產先前已認列於損益之減損損失衡量。未來利息收入依資產減少後帳面金額為基礎，並以衡量減損損失計算現金流量折現所使用之有效利率設算，利息收入認列於損益。債務工具公允價值如於後續年度增加，且該增加明顯與認列減損損失後發生之事件相關，則減損損失透過損益迴轉。

伸興工業股份有限公司及子公司合併財務報表附註(續)
(金額除另有註明者外，均以新台幣仟元為單位)

(3) 金融資產除列

本集團持有之金融資產於符合下列情況之一時除列：

- A. 來自金融資產現金流量之合約權利終止。
- B. 已移轉金融資產且將該資產所有權之幾乎所有風險及報酬移轉予他人。
- C. 既未移轉亦未保留資產所有權之幾乎所有風險及報酬，但已移轉對資產之控制。

一金融資產整體除列時，其帳面金額與已收取或可收取對價加計認列於其他綜合損益之任何累計利益或損失總和間之差額係認列於損益。

(4) 金融負債及權益工具

負債或權益之分類

本集團發行之負債及權益工具係依據合約協議之實質與金融負債及權益工具之定義分類為金融負債或權益。

權益工具

權益工具係指表彰本集團於資產減除所有負債後剩餘權益之任何合約，本集團發行之權益工具係以取得之價款扣除直接發行成本後之金額認列。

金融負債

符合國際財務報導準則第9號(民國一〇七年一月一日以前，國際會計準則第39號)適用範圍之金融負債於原始認列時，分類為透過損益按公允價值衡量之金融負債或以攤銷後成本衡量之金融負債。

透過損益按公允價值衡量之金融負債

透過損益按公允價值衡量之金融負債，包括持有供交易之金融負債及指定透過損益按公允價值衡量之金融負債。

伸興工業股份有限公司及子公司合併財務報表附註(續)
(金額除另有註明者外，均以新台幣仟元為單位)

當符合下列條件之一，分類為持有供交易：

- A. 其取得之主要目的為短期內出售；
- B. 於原始認列時即屬合併管理之可辨認金融工具組合之一部分，且有近期該組合為短期獲利之操作型態之證據；或
- C. 屬衍生工具(財務保證合約或被指定且有效之避險工具之衍生工具除外)。

對於包含一個或多個嵌入式衍生工具之合約，可指定整體混合(結合)合約為透過損益按公允價值衡量之金融負債；當符合下列因素之一而可提供更攸關之資訊時，於原始認列時指定為透過損益按公允價值衡量：

- A. 該指定可消除或重大減少衡量或認列不一致；或
- B. 一組金融資產、金融負債或兩者，依書面之風險管理或投資策略，以公允價值基礎管理並評估其績效，且合併公司內部提供予管理階層之該投資組合資訊，亦以公允價值為基礎。

此類金融負債再衡量產生之利益或損失認列為損益，該認列為損益之利益或損失包含該金融負債所支付之任何利息。

民國一〇七年一月一日以前，對於此類金融負債，若無活絡市場公開報價且公允價值無法可靠衡量時，於報導期間結束日以成本衡量，並以成本衡量之金融負債列報於資產負債表。

以攤銷後成本衡量之金融負債

以攤銷後成本衡量之金融負債包括應付款項及借款等，於原始認列後，續後以有效利率法衡量。當金融負債除列及透過有效利率法攤提時，將其相關損益及攤銷數認列於損益。

攤銷後成本之計算考量取得時之折價或溢價及交易成本。

金融負債之除列

當金融負債之義務解除、取消或失效時，則除列該金融負債。

伸興工業股份有限公司及子公司合併財務報表附註(續)
(金額除另有註明者外，均以新台幣仟元為單位)

當本集團與債權人間就具重大差異條款之債務工具進行交換，或對現有金融負債之全部或部分條款作重大修改(不論是否因財務困難)，以除列原始負債並認列新負債之方式處理，除列金融負債時，將其帳面金額與所支付或應支付對價總額(包括移轉之非現金資產或承擔之負債)間之差額認列於損益。

(5)金融資產及負債之互抵

金融資產及金融負債僅於已認列金額目前具互抵之法律行使權利且有意圖以淨額交割或同時變現資產及清償負債時，方能予以互抵並以淨額列示於資產負債表。

9. 衍生工具

本集團所持有或發行之衍生工具係用以規避匯率風險、利率風險及商品價格風險，其中屬指定且為有效避險者，於資產負債表列報為避險之衍生資產或負債；其餘非屬指定且為有效避險者，則於資產負債表列報為透過損益按公允價值衡量之金融資產或金融負債。

衍生工具之原始認列係以衍生工具合約簽訂日之公允價值衡量，並於續後採公允價值衡量。當衍生工具之公允價值為正數時，為金融資產；公允價值為負數時，則為金融負債。衍生工具公允價值變動直接認列於損益，惟涉及現金流量避險及國外營運機構淨投資避險屬有效部分者，則認列於權益項下。

民國一〇七年一月一日以前，當嵌入於主契約之衍生工具，其經濟特性及風險與主契約並非緊密關聯，且主契約非持有供交易或指定透過損益按公允價值衡量時，該嵌入式衍生工具應視為獨立之衍生工具處理。惟自民國一〇七年一月一日起，前述規定仍適用於主契約為金融負債或非金融資產。

10. 公允價值衡量

公允價值係指於衡量日，市場參與者間在有秩序之交易中出售某一資產所能收取或移轉某一負債所需支付之價格。公允價值衡量假設該出售資產或移轉負債之交易發生於下列市場之一：

- (1) 該資產或負債之主要市場，或
- (2) 若無主要市場，該資產或負債之最有利市場

伸興工業股份有限公司及子公司合併財務報表附註(續)
(金額除另有註明者外，均以新台幣仟元為單位)

主要或最有利市場必須是集團所能進入以進行交易者。

資產或負債之公允價值衡量係使用市場參與者於定價資產或負債時會使用之假設，其假設該等市場參與者依其經濟最佳利益為之。

非金融資產之公允價值衡量考量市場參與者藉由將該資產用於其最高及最佳使用或藉由將該資產出售予會將該資產用於其最高及最佳使用之另一市場參與者，以產生經濟效益之能力。

本集團採用在相關情況下適合且有足夠資料可得之評價技術以衡量公允價值，並最大化攸關可觀察輸入值之使用且最小化不可觀察輸入值之使用。

11. 存貨

存貨按逐項比較之成本與淨變現價值孰低法評價。

成本指為使存貨達到可供銷售或可供生產狀態及地點所產生之成本：

原物料—以實際進貨成本，採加權平均法。

製成品及在製品—包括直接原料、直接人工及製造費用。固定製造費用係以正常產能分攤，但不包含借款成本，採加權平均法。

淨變現價值指在正常情況下，估計售價減除至完工尚須投入之成本及銷售費用後之餘額。

自民國一〇七年一月一日起，勞務提供係依據國際財務報導準則第15號之規定處理，非屬存貨範圍。

12. 採用權益法之投資

本集團對關聯企業之投資除分類為待出售資產外，係採用權益法處理。關聯企業係指本集團對其有重大影響者。合資係指本集團對聯合協議(具聯合控制者)之淨資產具有權利者。

伸興工業股份有限公司及子公司合併財務報表附註(續)
(金額除另有註明者外，均以新台幣仟元為單位)

於權益法下，投資關聯企業或合資於資產負債表之列帳，係以成本加計取得後本集團對該關聯企業或合資淨資產變動數依持股比例認列之金額。對關聯企業或合資投資之帳面金額及其他相關長期權益於採用權益法減少至零後，於發生法定義務、推定義務或已代關聯企業支付款項之範圍內，認列額外損失及負債。本集團與關聯企業或合資間交易所產生之未實現損益，則依其對關聯企業或合資之權益比例銷除。

當關聯企業或合資之權益變動並非因損益及其他綜合損益項目而發生且不影響本集團對其持股比例時，本集團係按持股比例認列相關所有權權益變動。因而所認列之資本公積於後續處分關聯企業或合資時，係按處分比例轉列損益。

關聯企業或合資增發新股時，本集團未按持股比例認購致使投資比例發生變動，因而使本集團對該關聯企業或合資所享有之淨資產持份發生增減者，以「資本公積」及「採用權益法之投資」調整該增減數。於投資比例變動為減少時，另將先前已認列於其他綜合損益之相關項目，依減少比例重分類至損益或其他適當科目。前述所認列之資本公積於後續處分關聯企業或合資時，係按處分比例轉列損益。

關聯企業或合資之財務報表係就與集團相同之報導期間編製，並進行調整以使其會計政策與本集團之會計政策一致。

本集團於每一報導期間結束日依國際會計準則第28號「投資關聯企業及合資」(民國一〇七年一月一日以前，國際會計準則第39號)之規定確認是否有客觀證據顯示對關聯企業或合資之投資發生減損，若有減損之客觀證據，本集團即依國際會計準則第36號「資產減損」之規定以關聯企業或合資之可回收金額與帳面金額間之差異數計算減損金額，並將該金額認列於對關聯企業或合資之損益中。前述可回收金額如採用該投資之使用價值，本集團則依據下列估計決定相關使用價值：

- (1) 本集團所享有關聯企業或合資估計未來產生現金流量現值之份額，包括關聯企業或合資因營運所產生之現金流量及最終處分該投資所得之價款；或
- (2) 本集團預期由該投資收取股利及最終處分該投資所產生之估計未來現金流量現值。

伸興工業股份有限公司及子公司合併財務報表附註(續)

(金額除另有註明者外，均以新台幣仟元為單位)

因構成投資關聯企業或合資帳面金額之商譽組成項目，並未單獨認列，故無須對其適用國際會計準則第36號「資產減損」商譽減損測試之規定。

當喪失對關聯企業之重大影響或對合資之聯合控制時，本集團係以公允價值衡量並認列所保留之投資部分。喪失重大影響或聯合控制時，該投資關聯企業或合資之帳面金額與所保留投資之公允價值加計處分所得價款間之差額，則認列為損益。此外，當對關聯企業之投資成為對合資之投資，或對合資之投資成為對關聯企業之投資時，本集團持續適用權益法而不對保留權益作再衡量。

13. 不動產、廠房及設備

不動產、廠房及設備係以取得成本為認列基礎，並減除累計折舊及累計減損後列示，前述成本包含不動產、廠房及設備之拆卸、移除及復原其所在地點之成本及因未完工程所產生之必要利息支出。不動產、廠房及設備之各項組成若屬重大，則單獨提列折舊。當不動產、廠房及設備之重大組成項目須被定期重置，本集團將該項目視為個別資產並以特定耐用年限及折舊方法分別認列。該等被重置部分之帳面金額，則依國際會計準則第16號「不動產、廠房及設備」之除列規定予以除列。重大檢修成本若符合認列條件，係視為替換成本而認列為廠房及設備帳面金額之一部分，其他修理及維護支出則認列至損益。

折舊係以直線法按下列資產之估計耐用年限計提：

資產項目	耐用年限
房屋及建築	20~50年
機器設備	5~17年
模具設備	2~4年
運輸設備	5~10年
辦公設備	3~11年
其他設備	3~15年
租賃改良	依租賃年限或耐用年限孰短者

不動產、廠房及設備之項目或任一重要組成部分於原始認列後，若予處分或預期未來不會因使用或處分而有經濟效益之流入，則予以除列並認列損益。

不動產、廠房及設備之殘值、耐用年限及折舊方法係於每一財務年度終了時評估，若預期值與先前之估計不同時，該變動視為會計估計變動。

伸興工業股份有限公司及子公司合併財務報表附註(續)
(金額除另有註明者外，均以新台幣仟元為單位)

14. 投資性不動產

投資性不動產係以原始成本衡量，並包含取得該項資產之交易成本。投資性不動產之帳面金額包括於達到成本可認列之條件下，因修繕或新增現有投資性不動產而投入之成本，但一般日常發生之維修費用則不作為其成本之一部分。於原始認列後，投資性不動產之衡量係採成本模式，依國際會計準則第16號「不動產、廠房及設備」對該模式之規定處理，但依國際財務報導準則第5號「待出售非流動資產及停業單位」符合分類為待出售(或包括於分類為待出售之處分群組中)之條件者除外。

折舊係以直線法按下列資產之估計耐用年限計提：

建築物	25年
-----	-----

投資性不動產在處分、或永久不再使用且預期無法由處分產生未來經濟效益之情況下，即予以除列並認列損益。

本集團依資產實際用途決定轉入或轉出投資性不動產。

當不動產符合或不再符合投資性不動產定義且有證據顯示用途改變時，本集團將不動產轉列為投資性不動產或從投資性不動產轉出。

15. 租賃

集團為承租人

融資租賃係移轉租賃標的物所有權相關之幾乎所有風險與報酬予本集團者，並於租賃期間開始日，以租賃資產公允價值或最低租賃給付現值兩者孰低者予以資本化。租金給付則分攤予融資費用及租賃負債之減少數，其中融資費用係以剩餘負債餘額依固定利率決定，並認列於損益。

租賃資產係以該資產耐用年限提列折舊，惟如無法合理確定租賃期間屆滿時本集團將取得該項資產所有權，則以該資產估計耐用年限及租賃期間兩者較短者提列折舊。

營業租賃下之租賃給付係於租賃期間內以直線法認列為費用。

伸興工業股份有限公司及子公司合併財務報表附註(續)
(金額除另有註明者外，均以新台幣仟元為單位)

集團為出租人

本集團未移轉租賃標的物所有權之實質全部風險及報酬之租賃，係分類為營業租賃。因安排營業租賃所產生之原始直接成本係作為租賃資產帳面金額之加項，並於租期以與租金收入相同基礎認列。營業租賃所產生之租金收入，係按租賃期間以直線法認列入帳。或有租金則於租金賺得之期間認列為收入。

16. 無形資產

單獨取得之無形資產於原始認列時係以成本衡量。透過企業合併取得之無形資產成本為收購日之公允價值。無形資產於原始認列後，係以其成本減除累計攤銷及累計減損損失後之金額作為帳面金額。不符合認列條件之內部產生無形資產不予資本化，而係於發生時認列至損益。

無形資產之耐用年限區分為有限及非確定耐用年限。

有限耐用年限之無形資產係於其耐用年限內攤銷，並於存有減損跡象時進行減損測試。有限耐用年限之無形資產攤銷期間及攤銷方法係至少於每一財務年度結束時進行複核。若資產之預估耐用年限與先前之估計不同或未來經濟效益消耗之預期型態已發生改變，則攤銷方法或攤銷期間將予以調整並視為會計估計變動。

非確定耐用年限之無形資產不予攤銷，但於每一年度依個別資產或現金產生單位層級進行減損測試。非確定耐用年限之無形資產係於每期評估是否有事件及情況繼續支持該資產之耐用年限仍屬非確定。若耐用年限由非確定改為有限耐用年限時，則推延適用

無形資產之除列所產生之利益或損失係認列至損益。

本集團無形資產會計政策彙總如下：

	<u>電腦軟體成本</u>	<u>商標權</u>	<u>專利權</u>	<u>其他無形資產</u>
耐用年限	有限1~5年	有限1~5年	有限1~5年	有限4年
使用之攤銷方法	直線法攤銷	直線法攤銷	直線法攤銷	直線法攤銷
內部產生或外部取得	外部取得	外部取得	外部取得	外部取得

伸興工業股份有限公司及子公司合併財務報表附註(續)
(金額除另有註明者外，均以新台幣仟元為單位)

17. 非金融資產之減損

本集團於每一報導期間結束日評估所有適用國際會計準則第36號「資產減損」之資產是否存有減損跡象。如有減損跡象或須針對某一資產每年定期進行減損測試，本集團即以個別資產或資產所屬之現金產生單位進行測試。減損測試結果如資產或資產所述現金產生單位之帳面金額大於其可回收金額，則認列減損損失。可回收金額為淨公允價值或使用價值之較高者。

本集團於每一報導期間結束日針對商譽以外之資產，評估是否有跡象顯示先前已認列之減損損失可能已不存在或減少。如存有此等跡象，本集團即估計該資產或現金產生單位之可回收金額。若可回收金額因資產之估計服務潛能變動而增加時，則迴轉減損。惟迴轉後帳面金額不超過資產在未認列減損損失情況下，減除應提列折舊或攤銷後之帳面金額。

商譽所屬之現金產生單位或群組，不論有無減損跡象，係每年定期進行減損測試。減損測試結果如須認列減損損失，則先行減除商譽，減除不足之數再依帳面金額之相對比例分攤至商譽以外之其他資產。商譽之減損，一經認列，嗣後不得以任何理由迴轉。

繼續營業單位之減損損失及迴轉數係認列於損益。

18. 負債準備

負債準備之認列條件係因過去事件所產生之現時義務(法定義務或推定義務)，於清償義務時，很有可能需要流出具經濟效益之資源，且該義務金額能可靠估計。當本集團預期某些或所有負債準備可被歸墊時，只有當歸墊幾乎完全確定時認列為單獨資產。若貨幣時間價值影響重大時，負債準備以可適當反映負債特定風險之現時稅前利率折現。負債折現時，因時間經過而增加之負債金額，認列為借款成本。

19. 庫藏股票

本集團於取得母公司股票(庫藏股票)時係以取得成本認列並作為權益之減項。庫藏股票交易之價差認列於權益項下。

伸興工業股份有限公司及子公司合併財務報表附註(續)
(金額除另有註明者外，均以新台幣仟元為單位)

20. 收入認列

自民國一〇七年一月一日起之會計處理如下：

本集團與客戶合約之收入主要為銷售商品，會計處理說明如下：

銷售商品

本集團製造並銷售商品，於承諾之商品運送至客戶端且客戶取得其控制(即客戶主導該商品之使用並取得該商品之幾乎所有剩餘效益之能力)時認列收入，主要商品為縫紉機及吸塵器，以合約敘明之價格為基礎認列收入。

本集團銷售商品交易之授信期間為45天~90天，大部分合約於商品移轉控制且具有無條件收取對價之權利時，即認列應收帳款，該等應收帳款通常期間短且不具重大財務組成部分。

民國一〇七年一月一日以前之會計處理如下：

收入係於經濟效益將很有可能流入本集團且金額能可靠衡量時認列。收入以已收或應收取對價之公允價值衡量。各項收入認列之條件及方式列示如下：

商品銷售

銷售商品之收入於符合下列所有條件時認列：已將商品所有權之重大風險與報酬移轉予買方、對於已出售之商品既不持續參與管理亦未維持有效控制、收入金額能可靠衡量、與交易有關之經濟效益很有可能流入企業、與交易相關之成本能可靠衡量。

利息收入

以攤銷後成本衡量之金融資產主係放款及應收款，其利息收入係以有效利率法估列，並將利息收入認列於損益。

股利收入

當本集團有權收取股利時，方認列相關股利收入。

伸興工業股份有限公司及子公司合併財務報表附註(續)
(金額除另有註明者外，均以新台幣仟元為單位)

21. 借款成本

直接可歸屬於取得、建造或生產符合要件之資產的借款成本，予以資本化為該資產成本之一部分。其他所有借款成本則認列為發生期間之費用。借款成本係包括與舉借資金有關而發生之利息及其他成本。

22. 退職後福利計畫

本公司及國內子公司員工退休辦法適用於所有正式任用之員工，員工退休基金全數提存於勞工退休準備金監督委員會管理，並存入退休基金專戶，由於上述退休金係以退休準備金監督委員會名義存入，與本公司及國內子公司完全分離，故未列入上開合併財務報表中。國外子公司及分公司員工退休辦法係依當地法令規定辦理。

對於屬確定提撥計畫之退職後福利計畫，本公司及國內子公司每月負擔之員工退休金提撥率，不得低於員工每月薪資百分之六，所提撥之金額認列為當期費用；國外子公司及分公司則依當地特定比例提撥並認列為當期費用。

對於屬確定福利計畫之退職後福利計畫，依據預計單位福利法於年度報導期間結束日按精算報告提列。淨確定福利負債(資產)再衡量數包括計畫資產報酬與資產上限影響數之任何變動，並減除包含於淨確定福利負債(資產)淨利息之金額，以及精算損益。淨確定福利負債(資產)再衡量數於發生時，列入其他綜合損益項下，並立即認列於保留盈餘。前期服務成本為計畫修正或縮減所產生之確定福利義務現值之變動數，且於下列兩者較早之日期認列為費用：

- (1) 當計畫修正或縮減發生時；及
- (2) 當集團認列相關重組成本或離職福利時。

淨確定福利負債(資產)淨利息係由淨確定福利負債(資產)乘以折現率決定，兩者均於年度報導期間開始時決定，再考量該期間淨確定福利負債(資產)因提撥金及福利支付產生之任何變動。

23. 所得稅

所得稅費用(利益)係指包含於決定本期損益中，與當期所得稅及遞延所得稅有關之彙總數。

伸興工業股份有限公司及子公司合併財務報表附註(續)
(金額除另有註明者外，均以新台幣仟元為單位)

當期所得稅

與本期及前期有關之本期所得稅負債(資產)，係以報導期間結束日已立法或實質性立法之稅率及稅法衡量。當期所得稅與認列於其他綜合損益或直接認列於權益之項目有關者，係分別認列於其他綜合損益或權益而非損益。

未分配盈餘加徵營利事業所得稅部分，於股東會決議分配盈餘之日列為所得稅費用。

遞延所得稅

遞延所得稅係就報導期間結束日，資產與負債之課稅基礎與其於資產負債表之帳面金額間所產生之暫時性差異予以計算。

除下列兩者外，所有應課稅暫時性差異皆予認列為遞延所得稅負債：

- (1) 商譽之原始認列；或非屬企業合併交易所產生，且於交易當時既不影響會計利潤亦不影響課稅所得(損失)之資產或負債原始認列；
- (2) 因投資子公司、關聯企業及合資權益所產生，其迴轉時點可控制且於可預見之未來很有可能不會迴轉之應課稅暫時性差異。

除下列兩者外，可減除暫時性差異、未使用課稅損失及未使用所得稅抵減產生之遞延所得稅資產，於很有可能未來課稅所得之範圍內認列：

- (1) 與非屬企業合併交易，且於交易當時既不影響會計利潤亦不影響課稅所得(損失)之資產或負債原始認列所產生之可減除暫時性差異有關。
- (2) 與投資子公司、關聯企業及聯合協議權益所產生之可減除暫時性差異有關，僅於可預見之未來很有可能迴轉且迴轉當時有足夠之課稅所得以供該暫時性差異使用之範圍內認列。

遞延所得稅資產及負債係以預期資產實現或負債清償當期之稅率衡量，該稅率並以報導期間結束日已立法或實質性立法之稅率及稅法為基礎。遞延所得稅資產及負債之衡量係反映報導期間結束日預期回收資產或清償負債帳面金額之方式所產生之租稅後果。遞延所得稅與不列於損益之項目有關者，亦不認列於損益，而係依其相關交易認列於其他綜合損益或直接認列於權益。遞延所得稅資產於每一報導期間結束日予以重新檢視並認列。

伸興工業股份有限公司及子公司合併財務報表附註(續)
(金額除另有註明者外，均以新台幣仟元為單位)

遞延所得稅資產與負債僅於當期所得稅資產及當期所得稅負債之互抵具有法定執行權，且遞延所得稅係屬同一納稅主體並與由同一稅捐機關課徵之所得稅有關時，可予互抵。

五、重大會計估計及假設不確定性之主要來源

本集團合併財務報表之編製，須要管理階層於報導期間結束日進行估計及假設，而將影響收入、費用、資產與負債報導金額及或有負債之揭露。然而，這些重大假設與估計之不確定性可能導致資產或負債之帳面金額須於未來期間進行重大調整之結果。

1. 判斷

在採用本集團會計政策之過程中，管理階層進行下列對合併財務報表金額認列最具有重大影響之判斷：

(1)營業租賃承諾－集團為出租人

本集團對投資性不動產組合已簽訂商業不動產租約。基於對其約定條款之評估，本集團仍保留這些不動產所有權之重大風險及報酬，並將該等租約以營業租賃處理。

2. 估計及假設

於報導期間結束日對有關未來所作之假設及估計不確性之主要來源資訊，具有導致資產及負債帳面金額於下一財務年度重大調整之重大風險。茲說明如下：

(1)應收款項減損損失之估計

自民國一〇七年一月一日起

本集團應收款項減損損失之估計係採用存續期間預計信用損失金額衡量，將依據合約可收取之合約現金流量(帳面金額)與預期收取之現金流量(評估前瞻資訊)兩者間差額之現值為信用損失，惟短期應收款之折現影響不重大，信用損失以未折現之差額衡量。若未來實際現金流量少於預期，可能會產生重大減損損失，請詳附註六。

伸興工業股份有限公司及子公司合併財務報表附註(續)
(金額除另有註明者外，均以新台幣仟元為單位)

民國一〇七年一月一日以前

當有客觀證據顯示減損跡象時，合併公司考量未來現金流量之估計。減損損失之金額係以該資產之帳面金額及估計未來現金流量(不包括尚未發生之未來信用損失)按該金融資產之原始有效利率折現之現值間之差額衡量。惟短期應收款之折現影響不重大，減損損失以該等資產之帳面金額及未折現之估計未來現金流量間之差額衡量。若未來實際現金流量少於預期，可能會產生重大減損損失，請詳附註六。

(2)存貨評價

存貨淨變現價值之估計值係考量存貨發生毀損、全部或部分過時或售價下跌等情況，以估計時可得之存貨預期變現金額之最可靠證據為之，請詳附註六。

(3)金融工具之公允價值

當認列於資產負債表之金融資產及金融負債公允價值無法由活絡市場取得時，公允價值將運用評價技術來決定，包括收益法(例如現金流量折現模式)或市場法，這些模式所用之假設變動將會影響所報導金融工具之公允價值，請詳附註合併附註十二。

(4)退職後福利計畫

退職後福利計畫之確定福利成本與確定福利義務現值係取決於精算評價。精算評價牽涉各種不同假設，包括：折現率及預期薪資之增減變動等。對用以衡量確定福利成本與確定福利義務所使用假設之詳細說明，請詳合併附註六。

(5)所得稅

所得稅的不確定性存在於對複雜稅務法規之解釋、產生未來課稅所得的金額及時點。由於廣泛的國際商業關係與契約的長期性和複雜性，其實際結果與所作假設間產生之差異，或此等假設於未來之改變，可能迫使將已入帳的所得稅利益和費用於未來予以調整。對所得稅之提列，係依據本集團營業所在各國之稅捐機關可能的查核結果，所作之合理估計。所提列的金額是基於不同因素，例如：以往稅務查核經驗及課稅主體與所屬稅捐機關對稅務法規解釋之不同。此解釋之差異，因集團個別企業所在地之情況，而可能產生各種議題。

伸興工業股份有限公司及子公司合併財務報表附註(續)
(金額除另有註明者外，均以新台幣仟元為單位)

未使用之課稅損失與所得稅抵減遞轉後期及可減除暫時性差異，係於未來很有可能產生課稅所得或有應課稅暫時性差異之範圍內，認列遞延所得稅資產。決定遞延所得稅資產可認列之金額係以未來課稅所得及應課稅暫時性差異可能發生之時點及水準併同未來之稅務規劃策略為估計之依據。

六、重要會計項目之說明

1. 現金及約當現金

	107. 12. 31	106. 12. 31
庫存現金	\$397	\$290
活期存款	2,039,957	2,697,743
定期存款	982,793	397,596
合 計	<u>\$3,023,147</u>	<u>\$3,095,629</u>

2. 應收票據及帳款淨額

	107. 12. 31	106. 12. 31
應收帳款-非關係人	1,052,214	\$1,315,946
減：備抵呆帳	(7,555)	(4,799)
合 計	<u>\$1,044,659</u>	<u>\$1,311,147</u>

本集團對客戶之授信期間通常為45~90天。本集團自民國一〇七年一月一日起採用國際財務報導準則第9號規定評估減損，民國一〇七年度備抵損失相關資訊詳附註六.15。民國一〇七年一月一日以前採用國際會計準則第39號規定評估減損，民國一〇六年度有關應收帳款所提列之呆帳變動資訊如下(信用風險揭露請詳附註十二)：

	個別評估 之減損損失	群組評估 之減損損失	合計
106. 01. 01	\$-	\$10,137	\$10,137
當年度迴轉之金額	-	(5,338)	(5,338)
106. 12. 31	<u>\$-</u>	<u>\$4,799</u>	<u>\$4,799</u>

應收帳款淨額之帳齡分析如下：

	未逾期且未減損	已逾期但尚未減損之應收帳款				合計
		30 天內	31-90 天	91-360 天	361 天以上	
106. 12. 31	\$1,272,075	\$22,170	\$16,895	\$7	\$-	\$1,311,147

本集團之應收帳款未有提供擔保之情況。

伸興工業股份有限公司及子公司合併財務報表附註(續)
 (金額除另有註明者外，均以新台幣仟元為單位)

3. 存貨

(1)明細如下：

	107. 12. 31	106. 12. 31
原物料	\$349, 533	\$269, 890
在製品	5, 932	2, 721
半成品	16, 879	18, 275
製成品	241, 652	99, 386
合計	<u>\$613, 996</u>	<u>\$390, 272</u>

(2)本集團民國一〇七年度及一〇六年度認列為費用之存貨成本分別為4,981,758仟元及4,479,629仟元，包括分別認列存貨跌價損失及回升利益8,493仟元及1,589仟元。

(3)民國一〇六年度產生存貨回升利益，係因原先提列跌價之部分存貨已報廢及呆滯存貨庫存已陸續消化所致。

(4)上述存貨未有提供擔保之情事。

伸興工業股份有限公司及子公司合併財務報表附註(續)
(金額除另予註明外，均以新台幣千元為單位)

4. 不動產、廠房及設備

	房屋及						未完工程及		合計	
	土地	建築	機器設備	模具設備	運輸設備	辦公設備	租賃改良	其他設備		待驗設備
成本：										
107.1.1	\$21,075	\$639,454	\$884,874	\$295,125	\$29,688	\$20,057	\$3,280	\$314,413	\$69,507	\$2,277,473
增添	-	409	32,342	87,298	469	779	-	11,401	236,477	369,175
處分	-	-	(19,455)	(50,442)	(855)	(1,346)	(3,280)	(3,786)	-	(79,164)
移轉	-	5,431	6,310	27,997	2,498	181	-	5,046	(63,653)	(16,190)
匯率變動之影響	-	357	1,878	351	55	136	-	736	106	3,619
107.12.31	\$21,075	\$645,651	\$905,949	\$360,329	\$31,855	\$19,807	\$-	\$327,810	\$242,437	\$2,554,913
106.01.01	\$21,075	\$754,034	\$866,263	\$249,567	\$32,318	\$27,209	\$3,280	\$333,041	\$40,514	\$2,327,301
增添	-	-	48,045	52,903	1,615	377	-	7,297	93,836	204,073
處分	-	(75,126)	(11,603)	(29,818)	(2,643)	(6,364)	-	(10,323)	-	(135,877)
移轉	-	-	36,223	34,162	52	244	-	2,411	(62,263)	10,829
匯率變動之影響	-	(39,454)	(54,054)	(11,689)	(1,654)	(1,409)	-	(18,013)	(2,580)	(128,853)
106.12.31	\$21,075	\$639,454	\$884,874	\$295,125	\$29,688	\$20,057	\$3,280	\$314,413	\$69,507	\$2,277,473

伸興工業股份有限公司及子公司合併財務報表附註(續)
(金額除另有註明者外，均以新台幣千元為單位)

	土地	房屋及 建築	機器設備	模具設備	運輸設備	辦公設備	租賃改良	其他設備	未完工程及 待驗設備	合計
折舊及減損：										
107. 1. 1	\$-	\$173, 775	\$453, 133	\$200, 478	\$16, 320	\$12, 073	\$3, 280	137, 935	\$-	\$996, 994
折舊	-	22, 924	79, 817	65, 455	3, 214	2, 877	-	25, 814	-	200, 101
處分	-	-	(17, 908)	(45, 211)	(817)	(838)	(3, 280)	(3, 445)	-	(71, 499)
匯率變動之影響	-	(1, 474)	88	(196)	(9)	101	-	(234)	-	(1, 724)
107. 12. 31	\$-	\$195, 225	\$515, 130	\$220, 526	\$18, 708	\$14, 213	\$-	\$160, 070	\$-	\$1, 123, 872
106. 01. 01	\$-	\$197, 379	\$404, 198	\$184, 564	\$16, 132	\$14, 536	\$2, 937	\$125, 825	\$-	\$945, 931
折舊	-	24, 497	79, 999	46, 985	3, 142	3, 515	343	25, 498	-	183, 979
處分	-	(42, 662)	(8, 654)	(22, 601)	(2, 379)	(5, 339)	-	(9, 030)	-	(90, 665)
匯率變動之影響	-	(5, 799)	(22, 410)	(8, 470)	(575)	(639)	-	(4, 358)	-	(42, 251)
106. 12. 31	\$-	\$173, 775	\$453, 133	\$200, 478	\$16, 320	\$12, 073	\$3, 280	137, 935	\$-	\$996, 994
淨帳面金額：										
107. 12. 31	\$21, 075	\$450, 426	\$390, 819	\$139, 803	\$13, 147	\$5, 594	\$-	\$167, 740	\$242, 437	\$1, 431, 041
106. 12. 31	\$21, 075	\$465, 679	\$431, 741	\$94, 647	\$13, 368	\$7, 984	\$-	\$176, 478	\$69, 507	\$1, 280, 479

- (1) 本集團不動產、廠房及設備提供擔保之情形，請詳合併附註八。
(2) 本集團民國一〇七年度借款成本資本化金額及其利率如下：

項目	107年度
未完工程	\$1,188
借款成本資本化利率區間	1.02%

伸興工業股份有限公司及子公司合併財務報表附註(續)
(金額除另予註明外，均以新台幣仟元為單位)

5. 投資性不動產

	土地	建築物	合計
成本：			
107.01.01	\$41,124	\$30,747	\$71,871
增添	-	-	-
107.12.31	<u>\$41,124</u>	<u>\$30,747</u>	<u>\$71,871</u>
106.01.01	\$41,124	\$30,747	\$71,871
增添	-	-	-
106.12.31	<u>\$41,124</u>	<u>\$30,747</u>	<u>\$71,871</u>
折舊：			
107.01.01	\$-	\$2,049	\$2,049
當期折舊	-	1,230	1,230
107.12.31	<u>\$-</u>	<u>\$3,279</u>	<u>\$3,279</u>
106.01.01	\$-	\$819	\$819
當期折舊	-	1,230	1,230
106.12.31	<u>\$-</u>	<u>\$2,049</u>	<u>\$2,049</u>
淨帳面金額：			
107.12.31	<u>\$41,124</u>	<u>\$27,468</u>	<u>\$68,592</u>
106.12.31	<u>\$41,124</u>	<u>\$28,698</u>	<u>\$69,822</u>

	107年度	106年度
投資性不動產之租金收入	\$2,297	\$2,297
減：當期產生租金收入之投資性 不動產所發生之直接營運費用	-	-
合 計	<u>\$2,297</u>	<u>\$2,297</u>

本集團投資性不動產未有提供擔保之情事。

本集團持有之投資性不動產並非按公允價值衡量，而僅揭露其公允價值之資訊，其公允價值層級屬第三等級。本公司持有之投資性不動產之公允價值於民國一〇七年十二月三十一日及一〇六年十二月三十一日分別為 77,894 仟元及 80,690 仟元，前述公允價值係委任獨立之外部鑑價專家評價。公允價值之決定係依市場證據支持，採用之評價方法為比較法及直接資本化法，其中直接資本化法主要使用之輸入值及其量化資訊如下：

	107.12.31	106.12.31
淨收益	\$3,449	\$1,342
資本化率	1.80%	1.60%

伸興工業股份有限公司及子公司合併財務報表附註(續)
(金額除另予註明外，均以新台幣仟元為單位)

6. 無形資產

	電腦軟體成本	專利權	商標權	商譽	其他無形資產	合計
成本：						
107.1.1	\$119,551	\$8,865	\$2,149	\$1,181	\$6,872	\$138,618
增添-單獨取得	5,586	888	85	-	-	6,559
移轉	1,280	-	-	-	-	1,280
處分	-	-	-	-	-	-
匯率變動之影響	(7)	-	-	-	-	(7)
107.12.31	\$126,410	\$9,753	\$2,234	\$1,181	\$6,872	\$146,450
106.1.1	\$98,528	\$8,273	\$2,004	\$1,181	\$6,872	\$116,858
增添-單獨取得	14,608	592	145	-	-	15,345
移轉	6,792	-	-	-	-	6,792
處分	-	-	-	-	-	-
匯率變動之影響	(377)	-	-	-	-	(377)
106.12.31	\$119,551	\$8,865	\$2,149	\$1,181	\$6,872	\$138,618

伸興工業股份有限公司及子公司合併財務報表附註(續)
(金額除另有註明者外，均以新台幣仟元為單位)

	電腦軟體成本	專利權	商標權	商譽	其他無形資產	合計
攤銷及減損：						
107.1.1	\$79,040	\$6,183	\$1,963	\$-	\$6,872	\$94,058
攤銷	17,560	255	28	-	-	17,843
匯率變動之影響	(8)	-	-	-	-	(8)
107.12.31	\$96,592	\$6,438	\$1,991	-	\$6,872	\$111,893
106.1.1	\$61,218	\$5,972	\$1,936	\$-	\$6,872	\$75,998
攤銷	18,081	211	27	-	-	18,319
匯率變動之影響	(259)	-	-	-	-	(259)
106.12.31	\$79,040	\$6,183	\$1,963	\$-	\$6,872	\$94,058
淨帳面金額：						
107.12.31	\$29,818	\$3,315	\$243	\$1,181	\$-	\$34,557
106.12.31	\$40,511	\$2,682	\$186	\$1,181	\$-	\$44,560

伸興工業股份有限公司及子公司合併財務報表附註(續)
(金額除另予註明外，均以新台幣仟元為單位)

認列無形資產之攤銷金額如下：

	107年度	106年度
營業成本	\$7,243	\$5,934
推銷費用	528	467
管理費用	9,191	10,018
研發費用	881	1,900
合計	<u>\$17,843</u>	<u>\$18,319</u>

7. 其他非流動資產

	107.12.31	106.12.31
長期預付租金	\$158,650	\$162,739
預付設備款	41,978	18,909
其他長期預付費用	29,051	22,939
合計	<u>\$229,679</u>	<u>\$204,587</u>

截至民國一〇七年十二月三十一日及一〇六年十二月三十一日止，長期預付租金皆屬於土地使用權。

8. 短期借款

	107.12.31	106.12.31
無擔保銀行借款	<u>220,000</u>	<u>\$672,585</u>

	107度	106度
利率區間	0.85%-0.98%	0.88%-2.10%

截至民國一〇七年十二月三十一日及一〇六年十二月三十一日止，尚未使用之短期借款額度分別為1,169,896仟元及455,610仟元。

9. 應付短期票券

性質	保證或承 兌機構	107.12.31	106.12.31
應付商業本票	大慶票券	\$-	\$80,000
	兆豐票券	100,000	150,000
減：應付短期票券折價		-	-
應付短期票券淨額		<u>\$100,000</u>	<u>\$230,000</u>

	107.12.31	106.12.31
利率區間	0.94%	0.56%-0.64%

伸興工業股份有限公司及子公司合併財務報表附註(續)
(金額除另有註明者外，均以新台幣仟元為單位)

10. 長期借款

(1)民國一〇七年十二月三十一日及一〇六年十二月三十一日長期借款
明細如下：

債權人	107.12.31	106.12.31	利率(%)	償還期間及辦法
臺灣銀行擔保借款	\$160,000	\$160,000	1.02%	自106年12月7日至111年12月7日，撥款後前1年按月繳息，第2年起每一個月為一期分48期償還，利息按月付息
小計	160,000	160,000		
減：一年內到期	(40,000)	-		
合計	\$120,000	\$160,000		

(2)各項借款擔保情形請詳附註八。

11. 退職後福利計畫

確定提撥計畫

本公司及國內子公司依「勞工退休金條例」訂定之員工退休辦法係屬確定提撥計畫。依該條例規定，本公司及國內子公司每月負擔之勞工退休金提撥率，不得低於員工每月薪資百分之六。本公司及國內子公司業已依照該條例訂定之員工退休辦法，每月依員工薪資百分之六提撥至勞工保險局之個人退休金帳戶。

於中國大陸境內之子公司依所在地政府法令規定，依員工薪資總額之一定比例提撥養老保險金，繳付予政府有關部門，專戶儲蓄於各員工獨立帳戶。

本集團其他國外子公司依當地法令規定提撥退休金至相關退休金管理事業。

本集團民國一〇七年度及一〇六年度認列確定提撥計畫之費用金額分別為10,777仟元及11,296仟元。

伸興工業股份有限公司及子公司合併財務報表附註(續)
(金額除另有註明者外，均以新台幣仟元為單位)

確定福利計畫

本公司及國內子公司依「勞動基準法」訂定之員工退休金辦法係屬確定福利計畫，員工退休金之支付係根據服務年資之基數及核准其退休時一個月平均工資計算。十五年以內(含)的服務年資滿一年給與兩個基數，超過十五年之服務年資每滿一年給與一個基數，惟基數累積最高以45個基數為限。本公司及國內子公司依勞動基準法規定按月就薪資總額2%提撥退休金基金，以勞工退休準備金監督委員會名義專戶儲存於臺灣銀行之專戶。另，本公司及國內子公司於每年年度終了前，估算前述勞工退休準備金專戶餘額，若該餘額不足給付次一年度內預估符合退休條件之勞工依前述計算之退休金數額者，將於次年度三月底前一次提撥其差額。

由勞動部依據勞工退休基金收支保管及運用辦法進行資產配置，基金之投資以自行經營及委託經營方式，兼採主動與被動式管理之中長期投資策略進行投資。考量市場、信用、流動性等風險，勞動部設定基金風險限額與控管計畫，使在不過度承擔風險下有足夠彈性達成目標報酬。該基金之運用，其每年決算分配之最低收益，不得低於依當地銀行二年定期存款計算之收益，若有不足，則經主管機關准後由國庫補足。因本公司無權參與該基金之運作及管理，故無法依國際會計準則第19號第142段規定揭露計畫資產公允價值之分類。截至民國一〇七年十二月三十一日，本集團之確定福利計畫預期於下一年度提撥11,972仟元。

截至民國一〇七年十二月三十一日及一〇六年十二月三十一日，本集團之確定福利計畫預期於民國一一七年及一一八年到期。

下表彙整確定福利計畫認列至損益之成本：

	107年度	106年度
當期服務成本	\$1,281	\$1,750
淨確定福利負債(資產)之淨利息	396	892
前期服務成本	16,004	-
清償	-	-
合計	\$17,681	\$2,642

本集團民國一〇七年度及一〇六年度認列未列入精算基礎之高階經理人退休金費用皆為1,200仟元，截至民國一〇七年十二月三十一日及一〇六年十二月三十一日止，帳列淨確定福利負債-非流動金額分別為9,407仟元及8,207仟元。另本集團民國一〇七年度及一〇六年度分別

伸興工業股份有限公司及子公司合併財務報表附註(續)

(金額除另有註明者外，均以新台幣仟元為單位)

認列符合優退資格人員之退休金3,358仟元及9,616仟元。

確定福利義務現值及計畫資產公允價值之調節如下：

	107. 12. 31	106. 12. 31	106. 1. 1
確定福利義務現值	\$97,492	\$132,186	\$156,451
計畫資產之公允價值	(60,301)	(100,523)	(97,021)
其他非流動負債-淨確定福利負債(資產) 之帳列數	\$37,191	\$31,663	\$59,430

淨確定福利負債(資產)之調節：

	確定福利 義務現值	計畫資產 公允價值	淨確定福利 負債(資產)
106. 1. 1	\$156,451	\$(97,021)	\$59,430
當期服務成本	1,750	-	1,750
利息費用(收入)	2,347	(1,455)	892
前期服務成本及清償損益	-	-	-
小計	160,548	(98,476)	62,272
確定福利負債/資產再衡量數：			
人口統計假設變動產生之精算損益	(19)	-	(19)
財務假設變動產生之精算損益	(6,286)	-	(6,286)
經驗調整	(13,034)	-	(13,034)
確定福利資產再衡量數	-	508	508
小計	(19,339)	508	(18,813)
支付之福利	(9,023)	9,023	-
雇主提撥數	-	(11,578)	(11,578)
匯率變動之影響	-	-	-
106. 12. 31	\$132,186	\$(100,523)	\$31,663
當期服務成本	1,281	-	1,281
利息費用(收入)	1,652	(1,256)	396
前期服務成本及清償損益	16,004	-	16,004
小計	151,123	(101,779)	49,344
確定福利負債/資產再衡量數：			
人口統計假設變動產生之精算損益	(2,056)	-	(2,056)
財務假設變動產生之精算損益	15,182	-	15,182
經驗調整	(1,105)	-	(1,105)
確定福利資產再衡量數	-	(2,585)	(2,585)
小計	12,021	(2,585)	9,436
支付之福利	(65,652)	65,652	-
雇主提撥數	-	(21,589)	(21,589)
匯率變動之影響	-	-	-

伸興工業股份有限公司及子公司合併財務報表附註(續)
(金額除另有註明者外，均以新台幣仟元為單位)

107.12.31	<u>\$97,492</u>	<u>\$(60,301)</u>	<u>\$37,191</u>
-----------	-----------------	-------------------	-----------------

下列主要假設係用以決定本公司之確定福利計畫：

	<u>107.12.31</u>	<u>106.12.31</u>
折現率	1.11%	1.25%
預期薪資增加率	3.00%	2.00%

每一重大精算假設之敏感度分析：

	<u>107年度</u>		<u>106年度</u>	
	確定福利義務增加	確定福利義務減少	確定福利義務增加	確定福利義務減少
折現率增加0.5%	\$-	\$6,914	\$-	\$6,258
折現率減少0.5%	7,590	-	9,556	-
預期薪資增加0.5%	7,406	-	9,434	-
預期薪資減少0.5%	-	6,824	-	6,250

進行前述敏感度分析時係假設其他假設不變之情況下，單一精算假設(例如：折現率或預期薪資)發生合理可能之變動時，對確定福利義務可能產生之影響進行分析。由於部分精算假設相互有關，實務上甚少僅有單一精算假設發生變動，故此分析有其限制。

本期敏感度分析所使用之方法與假設與前期並無不同。

12. 權益

(1) 股本

本公司民國一〇六年一月一日，額定資本額為 850,000 仟元，每股面額 10 元，分為 85,000,000 股，實收資本額為 605,526 仟元，每股面額 10 元，分為 60,552,631 股。

本公司於民國一〇七年十一月八日經董事會決議辦理註銷逾期未轉讓予員工之庫藏股 17,000 股，總金額為 2,163 仟元，減資基準日為民國一〇七年十一月八日，減資後實收資本額為 605,356 仟元，並於民國一〇七年十二月四日辦理變更登記完竣。

截至民國一〇七年十二月三十一日，本公司已發行股本為 605,356 仟元，每股票面金額 10 元，分為 60,535,631 股。每股享有一表決

伸興工業股份有限公司及子公司合併財務報表附註(續)
(金額除另有註明者外，均以新台幣仟元為單位)

權及收取股利之權利。

(2) 資本公積

依法令規定，資本公積除填補公司虧損外，不得使用，公司無虧損時，超過票面金額發行股票所得之溢額及受領贈與之所得產生之資本公積，每年得以實收資本之一定比率為限撥充資本，前述資本公積亦得按股東原有股份之比例以現金分配。

(3) 庫藏股票

(A) 本公司為轉讓股份予員工，以激勵員工士氣，於民國一〇四年八月二十八日經董事會決議買回本公司股票 1,200,000 股，預定買回期間為民國一〇四年八月二十九日至一〇四年十月二十七日；買回價格區間為 100 元至 150 元。本公司於民國一〇七年十一月八日經董事會決議辦理註銷逾期未轉讓予員工之庫藏股 17,000 股，總金額為 2,163 仟元，減資基準日為民國一〇七年十一月八日，並於民國一〇七年十二月四日辦理變更登記完竣。

(B) 依證券交易法規定，公司對買回已發行在外股份之數量比例，不得超過公司已發行股份總數百分之十，收買股份之總金額，不得逾保留盈餘加計發行股份溢價及已實現之資本公積之餘額。

(C) 本公司持有之庫藏股票依證券交易法規定不得質押，亦不得享有股利之分派、表決權等權利。

(D) 依證券交易法規定，因供轉讓股份予員工所買回之股份，應於買回之日起三年內將其轉讓，逾期未轉讓者，視為公司未發行股份，並應辦理變更登記銷除股份。而為維護公司信用及股東權益所買回股份，應於買回之日起六個月內辦理變更登記銷除股份。

(4) 盈餘分派及股利政策

依本公司章程規定本公司每年決算如有盈餘，除依法提繳所得稅外，應先彌補以往年度虧損，次提百分之十為法定盈餘公積，但法定盈餘公積累積已達本公司實收資本額時，得不提列法定盈餘公積；並依主管機關規定，提撥或迴轉特別盈餘公積。就其餘額加計

伸興工業股份有限公司及子公司合併財務報表附註(續)

(金額除另有註明者外，均以新台幣仟元為單位)

累計未分配盈餘後，由董事會擬具分派案送經股東會決議分配之。

本公司屬傳統產業，企業生命週期正值成熟期，獲利穩定且財務結構健全，故盈餘之分派，除依公司法及本公司章程規定外，將視公司資本規劃及經營成果，決定每年股利分派方式。惟原則採取股利穩定暨平衡政策，並於每年股東常會前由董事會依據經營結果、財務狀況及資本規劃情形，擬訂盈餘分派方式(現金股利或股票股利)及金額，其中現金股利比率不低於股利總額百分之三十。惟此項股東現金股利之比率，得視當年度實際獲利及資金需求狀況，經股東會決議調整之。

依公司法規定，法定盈餘公積應提撥至其總額已達資本總額為止。法定盈餘公積得彌補虧損。公司無虧損時，得以法定盈餘公積超過實收資本額百分之二十五之部分按股東原有股份之比例發放新股或現金。

採用國際財務報導準則後，本公司依金管會於民國一〇一年四月六日發布之金管證發字第1010012865號函令規定，首次採用國際財務報導準則時，帳列未實現重估增值及累積換算調整數(利益)於轉換日因選擇採用國際財務報導準則第1號「首次採用國際財務報導準則」豁免項目而轉入保留盈餘部分，提列相同數額之特別盈餘公積。開始採用國際財務報導準則編製財務報告後，於分派可分配盈餘時，就首次採用國際財務報導準則時已提列特別盈餘公積之餘額與其他權益減項淨額之差額補提列特別盈餘公積。嗣後其他股東權益減項餘額有迴轉時，得就迴轉部分分派盈餘。

本公司並無首次採用國際財務報導準則而需提列特別盈餘公積之情形。

本公司於民國一〇八年三月二十一日及民國一〇七年六月十三日之董事會及股東常會，分別擬議及決議民國一〇七年度及一〇六年度盈餘指撥及分配案及每股股利，列示如下：

	盈餘指撥及分配案		每股股利(元)	
	107年度	106年度	107年度	106年度
提列法定盈餘公積	\$-	\$-		
(迴轉)提列特別盈餘公積	(13,786)	131,600		
普通股現金股利	665,892	514,552	每股11元	每股8.5元
合計	\$652,106	\$646,152		

有關員工酬勞及董監酬勞估列基礎及認列金額之相關資訊請詳附註六(17)。

伸興工業股份有限公司及子公司合併財務報表附註(續)
(金額除另有註明者外，均以新台幣仟元為單位)

13. 非控制權益

	107年度	106年度
期初餘額	\$38,313	\$32,087
歸屬於非控制權益本期淨利	17,289	12,825
支付非控制權益現金股利	(10,998)	(6,599)
期末餘額	\$44,604	\$38,313

14. 營業收入

	107年度(註)	106年度
客戶合約之收入		
商品銷售收入	\$6,668,402	\$5,976,974
佣金收入	1,562	923
合計	\$6,669,964	\$5,994,144

註：本集團自民國一〇七年一月一日起採用國際財務報導準則第15號規定處理客戶合約之收入，並選擇於民國一〇七年一月一日認列初次適用之累積影響數。

本公司自民國一〇七年一月一日起採用國際財務報導準則第15號規定處理客戶合約之收入，民國一〇七年度與客戶合約之收入相關資訊如下：

(1) 收入細分

	台灣部門	中國部門	越南部門	合計
銷售商品	\$6,198,852	\$276,111	\$193,439	\$6,668,402
佣金收入	1,562	-	-	1,562
合計	\$6,200,414	\$276,111	\$193,439	\$6,669,964

本集團自民國一〇七年一月一日起採用國際財務報導準則第15號規定處理客戶合約之收入，民國一〇七年度與客戶合約之收入類型皆為於某一時點認列收入。

(2) 合約餘額

合約負債—流動

	期初餘額	期末餘額	差異數
銷售商品	\$19,787	\$21,779	\$1,992

本集團民國一〇七年度合約負債餘額減少係因大部分履約義務已

伸興工業股份有限公司及子公司合併財務報表附註(續)
(金額除另有註明者外，均以新台幣仟元為單位)

滿足，其中14,171仟元為期初餘額於本期認列為收入。

(3)分攤至尚未履行之履約義務之交易價格

無此事項。

(4)自取得或履行客戶合約之成本中所認列之資產

無此事項。

15. 預期信用減損損失(利益)

	107年度	106年度(註)
營業費用－預期信用減損損失		
應收帳款	\$2,757	\$-

註：本集團自民國一〇七年一月一日起採用國際財務報導準則第9號規定，依照國際財務報導準則第9號之過渡規定選擇不重編比較期間。

與信用風險相關資訊請詳附註十二。

本集團之應收款項(包含應收票據及應收帳款)採存續期間預期信用損失金額衡量備抵損失，於民國一〇七年度評估備抵損失金額之相關資訊如下：

	未逾期	逾期天數					合 計
		30天內	31-60天	61-90天	91-360天	361天以上	
總帳面金額	\$1,013,527	\$17,593	\$7,972	\$351	\$11,716	\$1,055	\$1,052,214
損失率	-	-	10%	20%	50%	100%	
存續期間預期信用 損失	-	-	(642)	-	(5,858)	(1,055)	(7,555)
帳面金額	\$1,013,527	\$17,593	\$7,330	\$351	\$5,858	\$-	\$1,044,659

註：本集團之應收票據皆屬未逾期。

本集團民國一〇七年度之應收票據及應收帳款之備抵損失變動資訊如下：

	應收票據	應收帳款
期初餘額(依照國際會計準則第39號規定)	\$-	\$4,799
期初保留盈餘調整數	-	-
期初餘額(依照國際財務報導準則第9號規定)	-	4,799
本期增加金額	-	2,757
匯率影響數	-	(1)

伸興工業股份有限公司及子公司合併財務報表附註(續)
(金額除另有註明者外，均以新台幣仟元為單位)

期末餘額 \$- \$7,555

16. 營業租賃

本集團為承租人

本集團簽訂廠房之商業租賃合約，其平均年限為三至五年且無續租權，在此合約中並未對本集團加諸任何限制條款。

依據不可取消之營業租賃合約，民國一〇七年度及一〇六年度之未來最低租賃給付總額如下：

	107. 12. 31	106. 12. 31
不超過一年	\$6,980	\$7,080
超過一年但不超過五年	2,250	9,230
合計	\$9,230	\$16,310

營業租賃認列之費用如下：

	107年度	106年度
最低租賃給付	\$7,080	\$7,080

17. 員工福利、折舊及攤銷費用功能別彙總表如下：

	107年度			106年度		
	屬於營業 成本者	屬於營業 費用者	合計	屬於營業 成本者	屬於營業 費用者	合計
性質別						
員工福利費用						
薪資費用	\$484,288	\$313,090	\$797,378	\$457,655	\$276,764	\$734,419
勞健保費用	60,304	22,714	83,018	59,654	23,043	82,697
退休金費用	3,126	29,890	33,016	3,886	20,868	24,754
董事酬金	-	5,259	5,259	-	4,986	4,986
其他員工福利費用	37,362	11,510	48,872	33,164	9,197	42,361
折舊費用	172,865	28,466	201,331	154,401	30,808	185,209
攤銷費用	17,865	26,143	44,008	16,537	34,512	51,049

註：本集團截至民國一〇七年十二月三十一日及一〇六年十二月三十一日止，員工人數分別為2,852人及2,678人，其中未兼任員工之董事

伸興工業股份有限公司及子公司合併財務報表附註(續)

(金額除另有註明者外，均以新台幣仟元為單位)

人數皆為7人。

本公司章程規定年度如有獲利，應提撥百分之二至百分之六為員工酬勞，不高於百分之四為董監酬勞。但尚有累積虧損時，應預先保留彌補數額。前述員工酬勞以股票或現金為之，應由董事會以董事三分之二以上之出席及出席董事過半數同意之決議行之，並報告股東會。有關董事會通過之員工酬勞及董監酬勞相關資訊，請至臺灣證券交易所之「公開資訊觀測站」查詢。

本公司係依當年度之獲利狀況估列員工酬勞及董監酬勞並帳列於薪資費用項下。若董事會決議以股票發放員工酬勞，則以董事會決議日之前一日收盤價作為配發股票股數之計算基礎，如估列數與董事會決議實際配發金額有差異時，則列為次年度之損益。本公司民國一〇七年度及一〇六年度估列情形如下：

	107年度	106年度
員工酬勞	\$32,000	\$28,000
董監酬勞	4,700	4,600

本公司於民國一〇八年三月二十一日董事會決議以現金發放民國一〇七年度員工酬勞與董監酬勞分別為 32,000 仟元及 4,700 仟元，與民國一〇七年度財務報告以費用列帳之金額並無重大差異。

本公司民國一〇七年度實際配發員工酬勞與董監酬勞金額與民國一〇六年度財務報告以費用列帳之金額並無重大差異。

18. 營業外收入及支出

(1) 其他收入

	107年度	106年度
利息收入	\$41,868	\$20,134
租金收入	2,297	2,773
股利收入	2,262	750
什項收入	40,277	76,651
合計	\$86,704	\$100,308

(2) 其他利益及損失

	107年度	106年度
淨外幣兌換利益(損失)	\$148,827	\$(177,867)
淨處分不動產、廠房及設備損失	(2,314)	(35,071)
透過損益按公允價值衡量之金融負債利益(損失)	19,173	(42,585)
什項支出	(1,860)	(5,102)

伸興工業股份有限公司及子公司合併財務報表附註(續)

(金額除另有註明者外，均以新台幣仟元為單位)

合 計	<u>\$163,826</u>	<u>\$(260,625)</u>
19. 其他綜合損益組成部分		

(1)民國一〇七年度其他綜合損益組成部分如下：

	當期 當期產生	當期 重分類調整	其他 綜合損益	所得稅利益 (費用)	稅後金額
不重分類至損益之項目：					
確定福利計畫之再衡量數	\$(9,437)	\$-	\$(9,437)	\$1,896	\$(7,541)
後續可能重分類至損益之項目：					
國外營運機構財務報表換算 之兌換差額	(6,034)	-	(6,034)	9,452	3,418
合計	<u>\$(15,471)</u>	<u>\$-</u>	<u>\$(15,471)</u>	<u>\$11,348</u>	<u>\$(4,123)</u>

(2)民國一〇六年度其他綜合損益組成部分如下：

	當期 當期產生	當期 重分類調整	其他 綜合損益	所得稅利益 (費用)	稅後金額
不重分類至損益之項目：					
確定福利計畫之再衡量數	\$18,831	\$-	\$18,831	\$(3,202)	\$15,629
後續可能重分類至損益之項目：					
國外營運機構財務報表換算 之兌換差額	(158,555)	-	(158,555)	26,955	(131,600)
合計	<u>\$(139,724)</u>	<u>\$-</u>	<u>\$(139,724)</u>	<u>\$23,753</u>	<u>\$(115,971)</u>

20. 所得稅

依民國一〇七年二月七日公布之所得稅法修正條文，本公司自民國一〇七年度起適用之營利事業所得稅稅率由17%改為20%，未分配盈餘加徵營利事業所得稅稅率由10%改為5%。

民國一〇七年度及一〇六年度所得稅費用主要組成如下：

(A)認列於損益之所得稅

	107年度	106年度
當期所得稅費用：		
當期應付所得稅	\$256,279	\$172,815
以前年度之當期所得稅影響數	6,308	-
遞延所得稅(利益)費用：		
與暫時性差異之原始產生及其迴轉有關 之遞延所得稅費用	63,749	403
與稅率變動或新稅目課徵有關之遞延所 得稅	14,603	-

伸興工業股份有限公司及子公司合併財務報表附註(續)
(金額除另有註明者外，均以新台幣仟元為單位)

所得稅費用	\$340,939	\$173,218
-------	-----------	-----------

(B)認列於其他綜合損益之所得稅

	107年度	106年度
遞延所得稅費用(利益)：		
國外營運機構財務報表換算之兌換差額	\$(9,452)	\$(26,955)
確定福利計畫之再衡量數	(1,896)	3,202
與可能重分類至損益之項目相關之所得稅	\$(11,348)	\$(23,753)

(C) 所得稅費用與會計利潤乘以所適用所得稅率之金額調節如下：

	107年度	106年度
來自於繼續營業單位之稅前淨利	\$1,281,800	\$711,507
按相關國家所得所適用之國內稅率計算之稅額	305,965	\$153,689
報稅上不可減除費用之所得稅影響數	(49,686)	4,641
遞延所得稅資產/負債之所得稅影響數	78,352	403
未分配盈餘加徵營利事業所得稅	-	14,485
以前年度之當期所得稅於本年度之調整	6,308	-
認列於損益之所得稅費用合計	\$340,939	\$173,218

(D) 與下列項目有關之遞延所得稅資產(負債)餘額：

(1) 民國一〇七年度

項 目	期初餘額	認列於 損益	認列於其他 綜合損益	期末餘額
暫時性差異				
集團內個體間未實現交易	\$132	\$812	\$-	\$944
未實現兌換損益	1,653	(135)	-	1,518
備抵存貨跌價損失	1,868	1,365	-	3,233
減損損失	775	137	-	912
淨確定福利負債	9,403	691	1,896	11,990
土地增值稅	(87)	-	-	(87)
採權益法認列之投資收益	(143,178)	(81,222)	-	(224,400)
國外營運機構財務報表換算 之兌換差額	46,728	-	9,452	56,180
遞延所得稅費用/(利益)		\$(78,352)	\$11,348	
遞延所得稅資產/(負債)淨額	\$(82,706)			\$(149,710)
表達於資產負債表之資訊如下：				
遞延所得稅資產	\$61,199			\$75,530

伸興工業股份有限公司及子公司合併財務報表附註(續)

(金額除另有註明者外，均以新台幣仟元為單位)

項 目	期初餘額	認列於 損益	認列於其他 綜合損益	期末餘額
遞延所得稅負債	<u>\$ (143,905)</u>			<u>\$ (225,240)</u>

(2) 民國一〇六年度

項 目	期初餘額	認列於 損益	認列於其他 綜合損益	期末餘額
暫時性差異				
集團內個體間未實現交易	\$407	\$(275)	\$-	\$132
未實現兌換損益	(5,503)	7,156	-	1,653
備抵存貨跌價損失	1,927	(59)	-	1,868
減損損失	775	-	-	775
淨確定福利負債	14,289	(1,684)	(3,202)	9,403
土地增值稅	(87)	-	-	(87)
採權益法認列之投資收益	(137,637)	(5,541)	-	(143,178)
國外營運機構財務報表換算 之兌換差額	19,773	-	26,955	46,728
遞延所得稅費用/(利益)		<u>\$(403)</u>	<u>\$23,753</u>	
遞延所得稅資產/(負債)淨額	<u>\$ (106,056)</u>			<u>\$ (82,706)</u>
表達於資產負債表之資訊如下：				
遞延所得稅資產	<u>\$37,811</u>			<u>\$61,199</u>
遞延所得稅負債	<u>\$ (143,867)</u>			<u>\$ (143,905)</u>

(3) 未認列之遞延所得稅資產

無此情形。

(4) 與投資子公司相關之未認列遞延所得稅負債

無此情形。

(E) 所得稅申報核定情形

截至民國一〇七年十二月三十一日止，本公司及國內子公司受台灣課稅管轄權之規範，其所得稅申報核定情形如下：

	所得稅申報核定情形
本公司	核定至民國一〇五年度
子公司-三道工業股份有限公司	核定至民國一〇五年度

伸興工業股份有限公司及子公司合併財務報表附註(續)
(金額除另有註明者外，均以新台幣仟元為單位)

截至民國一〇七年十二月三十一日止，本公司之國外子公司受國外課稅管轄權之規範，皆已申報至民國一〇六年度。

21. 每股盈餘

基本每股盈餘金額之計算，係以當期歸屬於母公司普通股持有人之淨利除以當期流通在外之普通股加權平均股數。

稀釋每股盈餘金額之計算，係以當期歸屬於母公司普通股持有人之淨利(經調整轉換公司債之利息後)除以當期流通在外之普通股加權平均股數加上所有具稀釋作用之潛在普通股轉換為普通股時將發行之加權平均普通股股數。

	107年度	106年度
(1) 基本每股盈餘		
歸屬於母公司普通股持有人之淨利(仟元)	\$923,572	\$525,464
基本每股盈餘之普通股加權平均股數(仟股)	60,536	60,536
基本每股盈餘(元)	\$15.26	\$8.68
(2) 稀釋每股盈餘		
歸屬於母公司普通股持有人之淨利(仟元)	\$923,572	\$525,464
基本每股盈餘之普通股加權平均股數(仟股)	60,536	60,536
稀釋效果：		
員工酬勞-股票(仟股)	237	216
經調整稀釋效果後之普通股加權平均股數 (仟股)	60,773	60,752
稀釋每股盈餘(元)	\$15.20	\$8.65

於報導期間後至財務報表通過發布前，並無任何重大改變期末流通在外普通股或潛在普通股股數之其他交易。

七、關係人交易

1. 關係人之名稱及關係：

伸興工業股份有限公司及子公司合併財務報表附註(續)
(金額除另有註明者外，均以新台幣仟元為單位)

關係人名稱	與本公司之關係	
林志誠等共22人	為本公司董事及副總經理以上	
2. 與關係人間之重大交易事項：		
(1) 集團主要管理階層之獎酬		
	107年度	106年度
短期員工福利	\$52,279	\$48,650
退職後福利	1,889	1,917
合計	\$54,168	\$50,567

八、質押之資產

本集團計有下列資產作為擔保品：

	107.12.31	106.12.31
不動產、廠房及設備-土地	\$21,075	\$21,075
無活絡市場之債務工具投資-非流動	(註)	200
按攤銷後成本衡量之金融資產-非流動	200	(註)
合計	\$21,275	\$21,275

註：本集團自民國一〇七年一月一日起採用國際財務報導準則第9號規定，依照國際財務報導準則第9號之過渡規定選擇不重編比較期間。

九、重大或有負債及未認列之合約承諾

1. 在建工程或提供勞務之重要合約

本集團截至民國一〇七年十二月三十一日及一〇六年十二月三十一日止，已簽訂尚未完成驗收(尚未交貨)或提供勞務之重要合約(帳列未完工程)，明細如下：

(1) 民國一〇七年十二月三十一日：

合約對象	合約標的	合約總價款	截至107.12.31已付價款
甲公司	廠房	\$450,612	\$196,085
乙公司	廠房	57,029	11,976
丙公司	宿舍	53,626	13,405
丁公司	廠房	41,975	15,540

伸興工業股份有限公司及子公司合併財務報表附註(續)
(金額除另有註明者外，均以新台幣仟元為單位)

戊公司 廠房 17,029 5,109

(2) 民國一〇六年十二月三十一日：無。

2. 背書保證

本集團因子公司融資或從事衍生性金融工具交易所需而提供背書保證，請參閱附註十三、1、(2)說明。

十、重大之災害損失

無此事項。

十一、重大之期後事項

無此事項。

十二、其他

1. 金融工具之種類

<u>金融資產</u>	107.12.31	106.12.31
<u>透過損益按公允價值衡量之金融資產</u>		
持有供交易	(註)	\$132
指定透過損益按公允價值衡量	\$565	(註)
<u>透過其他綜合損益按公允價值衡量之金融資產</u>	32,056	(註)
<u>備供出售之金融資產</u>		
以成本衡量之金融資產－非流動	(註)	19,096
<u>按攤銷後成本衡量之金融資產</u>		
現金及約當現金(不含庫存現金)	3,022,750	(註)
應收票據及帳款	1,044,659	(註)
其他應收款項	23,100	(註)
按攤銷後成本衡量之金融資產－非流動	200	(註)
小計	4,123,330	(註)
<u>放款及應收款：</u>		
現金及約當現金(不含庫存現金)	(註)	3,095,339
無活絡市場之債務工具投資－流動	(註)	59,463
應收票據及帳款	(註)	1,311,147
其他應收款項	(註)	70,619
無活絡市場之債務工具投資－非流動	(註)	13,198

伸興工業股份有限公司及子公司合併財務報表附註(續)
(金額除另有註明者外，均以新台幣仟元為單位)

金融資產	107. 12. 31	106. 12. 31
小計	(註)	4,549,766
合計	\$4,123,330	\$4,568,994
金融負債	107. 12. 31	106. 12. 31
攤銷後成本衡量之金融負債：		
短期借款	\$220,000	\$672,585
應付短期票券	100,000	230,000
應付票據及帳款	686,801	665,071
其他應付款	313,361	250,043
長期借款(含一年內到期長期借款)	160,000	160,000
小計	1,480,162	1,977,699
透過損益按公允價值衡量之金融負債		
持有供交易	-	4,628
合計	\$1,480,162	\$1,982,327

註：本集團自民國一〇七年一月一日起採用國際財務報導準則第9號規定，依照國際財務報導準則第9號之過渡規定選擇不重編比較期間。

2. 財務風險管理目的及政策

本集團財務風險管理目標主要為管理營運活動相關之市場風險、信用風險及流動性風險，本集團依集團之政策及風險偏好，進行前述風險之辨認、衡量及管理。

本集團對於前述財務風險管理已依相關規範建立適當之政策、程序及內部控制，重要財務活動須經董事會依相關規範及內部控制制度進行覆核。於財務管理活動執行期間，本集團須確實遵循所訂定之財務風險管理之相關規定。

3. 市場風險

本集團之市場風險係金融工具因市場價格變動，導致其公允價值或現金流量波動之風險，市場風險主要包括匯率風險、利率風險及其他價格風險(例如權益工具)。

伸興工業股份有限公司及子公司合併財務報表附註(續)

(金額除另有註明者外，均以新台幣仟元為單位)

實務上極少發生單一風險變數單獨變動之情況，且各風險變數之變動通常具關聯性，惟以下各風險之敏感度分析並未考慮相關風險變數之交互影響。

匯率風險

本集團匯率風險主要與營業活動(收入或費用所使用之貨幣與本集團功能性貨幣不同時)及國外營運機構淨投資有關。

本集團之應收外幣款項與應付外幣款項之部分幣別相同，此時，部位相當部分會產生自然避險效果，針對部分外幣款項則使用遠期外匯合約以管理匯率風險，基於前述自然避險及以遠期外匯合約之方式管理匯率風險不符合避險會計之規定，因此未採用避險會計；另國外營運機構淨投資係屬策略投資，因此，本集團未對此進行避險。

本集團匯率風險之敏感度分析主要針對財務報導期間結束日之主要外幣貨幣性項目，其相關之外幣升值/貶值對本集團損益之影響，本集團之匯率風險主要受美金、人民幣及越盾匯率波動影響，敏感度分析資訊如下：

- (1)當新台幣對美金升值/貶值1%時，對本集團於民國一〇七年度及一〇六年度之損益將減少23,807仟元及30,328仟元；權益則無影響。
- (2)當新台幣對人民幣升值/貶值1%時，對本集團於民國一〇七年度及一〇六年度之損益將分別減少561仟元及147仟元；權益則無影響。
- (3)當新台幣對越盾升值/貶值1%時，對本集團於民國一〇七年度及民國一〇六年度之損益將分別增加2,249仟元及1,706仟元；權益則無影響。

利率風險

利率風險係因市場利率之變動而導致金融工具公允價值或未來現金

伸興工業股份有限公司及子公司合併財務報表附註(續)
(金額除另有註明者外，均以新台幣仟元為單位)

流量波動之風險，本集團之利率變動風險主要係來自於浮動利率借款及固定利率借款。

本集團利率風險之敏感度分析主要針對財務報導期間結束日之浮動借款利率，並假設持有一個會計年度，當市場利率上升/下降十個基點，對本集團民國一〇七年度及一〇六年度之損益將分別減少/增加160仟元及160仟元。

權益價格風險

本集團持有上市櫃及未上市櫃之權益證券，以及所發行之海外可轉換公司債中之轉換權，其公允價值會因該等投資標的未來價值之不確定性而受影響。本集團持有之上市櫃及未上市櫃權益證券，皆分別包含於持有供交易及備供出售類別，所發行之海外可轉換公司債之轉換權則因不符合權益要素之定義而屬透過損益按公允價值衡量之金融負債。本集團藉由多角化投資並針對單一及整體之權益證券投資設定限額，以管理權益證券之價格風險。權益證券之投資組合資訊需定期提供予本集團之高階管理階層，董事會則須對所有之權益證券投資決策進行複核及核准。

其他權益工具或與權益工具連結之衍生工具之公允價值層級屬第三等級者，敏感度分析資訊請詳附註十二、9。

4. 信用風險管理

信用風險係指交易對手無法履行合約所載之義務，並導致財務損失之風險。本集團之信用風險係因營業活動(主要為應收帳款及票據)及財務活動(主要為銀行存款及各種金融工具)所致。

每一事業單位係依循本集團之顧客信用風險之政策、程序及控制以管理客戶信用風險。所有客戶之信用風險評估係綜合考量該客戶之財務狀況、信評機構之評等、以往之歷史交易經驗、目前經濟環境以及本集團內部評等標準等因素。另本集團亦於適當時機使用某些信用增強工具(例如預收貨款及保險等)，以降低特定客戶之信用風險。

本集團截至民國一〇七年十二月三十一日及一〇六年十二月三十一日止，前十大客戶應收款項占本集團應收款項總額之百分比分別為

伸興工業股份有限公司及子公司合併財務報表附註(續)
(金額除另有註明者外，均以新台幣仟元為單位)

84.47%及92.58%，其餘應收款項之信用集中風險相對並不重大。

本集團之財務部依照集團政策管理銀行存款、固定收益證券及其他金融工具之信用風險。由於本集團之交易對象係由內部之控管程序決定，屬信用良好之銀行及具有投資等級之金融機構、公司組織及政府機關，無重大之履約疑慮，故無重大之信用風險。

5. 流動性風險管理

本集團藉由現金及約當現金、高流動性之有價證券及銀行借款等合約以維持財務彈性。下表係彙總本集團金融負債之合約所載付款之到期情形，依據最早可能被要求還款之日期並以其未折現現金流量編製，所列金額亦包括約定之利息。以浮動利率支付之利息現金流量，其未折現之利息金額係依據報導期間結束日殖利率曲線推導而得。

非衍生金融工具

	短於一年	二至三年	四至五年	五年以上	合計
107.12.31					
短期借款	\$220,000	\$-	\$-	\$-	\$220,000
應付短期票券	100,000	-	-	-	100,000
應付款項	686,801	-	-	-	686,801
長期借款	41,632	81,224	40,480	-	163,336
106.12.31					
短期借款	\$672,585	\$-	\$-	\$-	\$672,585
應付短期票券	230,000	-	-	-	230,000
應付款項	665,071	-	-	-	665,071
長期借款	1,632	41,632	41,440	80,960	165,664

衍生金融工具

	短於一年	二至三年	四至五年	五年以上	合計
107.12.31					
流入	\$565	\$-	\$-	\$-	\$565
流出	-	-	-	-	-
淨額	\$565	\$-	\$-	\$-	\$565

伸興工業股份有限公司及子公司合併財務報表附註(續)
(金額除另有註明者外，均以新台幣仟元為單位)

106.12.31

流入	\$132	\$-	\$-	\$-	\$132
流出	(4,628)	-	-	-	(4,628)
淨額	<u>\$ (4,496)</u>	<u>\$-</u>	<u>\$-</u>	<u>\$-</u>	<u>\$ (4,496)</u>

上表關於衍生金融工具之揭露係採用未經折現之淨額現金流量表
達。

6. 來自籌資活動之負債之調節

民國一〇七年度之負債之調節資訊：

	短期借款	短期票券	長期借款	來自籌資活動之 負債總額
107.1.1	\$672,585	\$230,000	\$160,000	\$1,062,585
現金流量	(450,923)	(130,000)	-	(580,923)
匯率變動	(1,662)	-	-	(1,662)
107.12.31	<u>\$220,000</u>	<u>\$100,000</u>	<u>\$160,000</u>	<u>\$480,000</u>

民國一〇六年度之負債之調節資訊：

無須適用。

7. 金融工具之公允價值

(1) 衡量公允價值所採用之評價技術及假設

公允價值係指於衡量日，市場參與者間在有秩序之交易中出售資產所能收取或移轉負債所需支付之價格。本集團衡量或揭露金融資產及金融負債公允價值所使用之方法及假設如下：

- A. 現金及約當現金、應收款項、應付款項及其他流動負債之帳面金額為公允價值之合理近似值，主要係因此類工具之到期期間短。
- B. 於活絡市場交易且具標準條款與條件之金融資產及金融負債，

伸興工業股份有限公司及子公司合併財務報表附註(續)

(金額除另有註明者外，均以新台幣仟元為單位)

其公允價值係參照市場報價決定(例如，上市櫃股票、受益憑證、債券及期貨等)。

- C. 無活絡市場交易之權益工具(例如，上市櫃私募股票、無活絡市場之公開發行公司股票及未公開發行公司股票)採市場法估計公允價值，係以相同或可比公司權益工具之市場交易所產生之價格及其他攸關資訊(例如缺乏流通性折價因素、類似公司股票本益比、類似公司股票股價淨值比等輸入值)推估公允價值。
- D. 無活絡市場報價之債務類工具投資、銀行借款、應付公司債及其他非流動負債，公允價值係以交易對手報價或評價技術決定，評價技術係以現金流量折現分析為基礎決定，其利率及折現率等假設主要係參考類似工具相關資訊(例如櫃買中心參考殖利率曲線、Reuters商業本票利率平均報價及信用風險等資訊)。
- E. 無活絡市場報價之衍生金融工具，其中屬非選擇權衍生金融工具，係採用交易對手報價或存續期間適用之殖利率曲線以現金流量折現分析計算公允價值；屬選擇權衍生金融工具，則採用交易對手報價、適當之選擇權定價模式(例如Black-Scholes模型)或其他評價方法(例如，Monte Carlo Simulation)計算公允價值。

(2) 以攤銷後成本衡量金融工具之公允價值

本集團以攤銷後成本衡量之金融資產及金融負債之帳面金額趨近於公允價值。

(3) 認列於資產負債表之公允價值

本集團金融工具公允價值層級資訊請詳附註十二、8。

8. 衍生金融工具

本集團截至民國一〇七年十二月三十一日及一〇六年十二月三十一日止，持有未符合避險會計且尚未到期之衍生金融工具(包括換匯交易及換匯換利合約)相關資訊如下：

換匯交易及換匯換利交易

伸興工業股份有限公司及子公司合併財務報表附註(續)

(金額除另有註明者外，均以新台幣仟元為單位)

換匯交易及換匯換利合約係為管理部分交易之暴險部位，但未指定為避險工具。換匯交易及換匯換利合約如下：

項目	合約金額	期間
107.12.31		
換匯交易合約	賣出美金3,000仟元	107.10.2-108.2.20
106.12.31		
換匯換利合約	賣出美金38,000仟元	106.10.13-107.3.26

本集團之換匯交易及換匯換利合約交易，主要係規避淨資產或淨負債之匯率變動風險，到期時有相對之現金流入或流出，且公司之營運資金亦足以支應，不致有重大之現金流量風險。

9. 公允價值層級

(1) 公允價值層級定義

以公允價值衡量或揭露之所有資產及負債，係按對整體公允價值衡量具重要性之最低等級輸入值，歸類其所屬公允價值層級。各等級輸入值如下：

第一等級：於衡量日可取得之相同資產或負債於活絡市場之報價(未經調整)。

第二等級：資產或負債直接或間接之可觀察輸入值，但包括於第一等級之報價者除外。

第三等級：資產或負債之不可觀察輸入值。

對以重複性基礎認列於財務報表之資產及負債，於每一報導期間結束日重評估其分類，以決定是否發生公允價值層級之各等級間之移轉。

(2) 公允價值衡量之層級資訊

本集團未有非重複性按公允價值衡量之資產，重複性資產及負債之公允價值層級資訊列示如下：

107.12.31				
金融資產：		<u>第一等級</u>	<u>第二等級</u>	<u>第三等級</u>
				<u>合計</u>

伸興工業股份有限公司及子公司合併財務報表附註(續)
(金額除另有註明者外，均以新台幣仟元為單位)

透過損益按公允價值衡量之金融資產 換匯交易合約	\$-	\$565	\$-	\$565
透過其他綜合損益按公允價值衡量 透過其他綜合損益按公允價值衡量 之權益工具	-	-	32,056	32,056
金融負債： 透過損益按公允價值衡量之金融負債 換匯交易及換匯換利合約	-	-	-	-

106.12.31

	第一等級	第二等級	第三等級	合計
金融資產： 透過損益按公允價值衡量之金融資產 換匯交易及換匯換利合約	\$-	\$132	\$-	\$132
金融負債： 透過損益按公允價值衡量之金融負債 換匯交易及換匯換利合約	-	4,628	-	4,628

公允價值層級第一等級與第二等級間之移轉

於民國一〇七年度及一〇六年度間，本集團重複性公允價值衡量之資產及負債，並無公允價值層級第一等級與第二等級間之移轉。

重複性公允價值層級第三等級之變動明細

本集團重複性公允價值衡量之資產及負債屬公允價值層級第三等級者，期初至期末餘額之調節列示如下：

	資產
	透過其他綜合損益 按公允價值衡量
	股票
107.1.1	\$19,096
追溯適用及追溯重編之影響數	12,960
重編後期初餘額	32,056
107年1月1日至12月31認列總利益(損失)：	
認列於其他綜合損益(列報於「透過其他	-

伸興工業股份有限公司及子公司合併財務報表附註(續)
(金額除另有註明者外，均以新台幣仟元為單位)

綜合損益按公允價值衡量之權益工具
投資未實現評價損益」)

本期取得(處分)	-
107.12.31	\$32,056

公允價值層級第三等級之重大不可觀察輸入值資訊

本集團公允價值層級第三等級之重複性公允價值衡量之資產，用於公允價值衡量之重大不可觀察輸入值如下表所列示：

民國一〇七年十二月三十一日：

金融資產： 透過其他綜合損益 按公允價值衡量 股票	重大		輸入值與	輸入值與公允價值關係
	評價技術	不可觀察輸入值	量化資訊	之敏感度分析價值關係
市場法	缺乏流通性折價	10%-30%	缺乏流通性之程度越高，公允價值估計數越低	當缺乏流通性之百分比上升(下降)10%，對本集團權益將減少/增加3,206仟元

第三等級公允價值衡量之評價流程

本集團財務部門負責進行公允價值驗證，藉獨立來源資料使評價結果貼近市場狀態、確認資料來源係獨立、可靠、與其他資源一致以及代表可執行價格，並於每一報導日依據集團會計政策須作重衡量或重評估之資產及負債之價值變動進行分析，以確保評價結果係屬合理。

(3) 非按公允價值衡量但須揭露公允價值之層級資訊

107.12.31

	第一等級	第二等級	第三等級	合計
僅揭露公允價值之資產：				
投資性不動產(詳附註六.5)	\$-	\$-	\$77,894	\$77,894

106.12.31

	第一等級	第二等級	第三等級	合計
僅揭露公允價值之資產：				
投資性不動產(詳附註六.5)	\$-	\$-	\$80,690	\$80,690

10. 具重大影響之外幣金融資產及負債資訊

伸興工業股份有限公司及子公司合併財務報表附註(續)

(金額除另有註明者外，均以新台幣仟元為單位)

本集團具重大影響之外幣金融資產及負債資訊如下：

	金額單位：仟元					
	107.12.31			106.12.31		
	外幣	匯率	新台幣	外幣	匯率	新台幣
金融資產						
貨幣性項目						
美金	\$97,440	30.733	\$2,994,629	\$130,558	29.848	\$3,896,895
人民幣	62,438	4.4762	279,484	57,917	4.5835	265,463
越盾	50,087,547	0.001325	66,366	47,707,715	0.001314	62,688
金融負債						
貨幣性項目						
美金	\$609	30.733	\$18,703	\$8,138	29.848	\$242,903
人民幣	46,776	4.4762	209,380	54,053	4.5835	247,752
越盾	262,268,883	0.001325	347,506	204,160,124	0.001314	268,266

由於本集團之個體功能性貨幣種類繁多，故無法按各重大影響之外幣幣別揭露貨幣性金融資產及金融負債之兌換(損)益資訊。本集團於民國一〇七年度及一〇六年度之外幣兌換利益及損失分別為148,827仟元及(177,867)仟元。

11. 資本管理

本集團資本管理之最主要目標，係確認維持健全之信用評等及良好之資本比率，以支持企業營運及股東權益之極大化。本集團依經濟情況以管理並調整資本結構，可能藉由調整股利支付、返還資本或發行新股以達成維持及調整資本結構之目的。

12. 為利於分析比較，民國一〇六年十二月三十一日之財務報表部份科目已做適當重分類。

伸興工業股份有限公司及子公司合併財務報表附註(續)
(金額除另予註明外，均以新台幣仟元為單位)

十三、附註揭露事項

1. 重大交易事項相關資訊

(1) 資金貸與他人：

(2) 為他人背書保證：

(外幣以元為單位)

編號 (註一)	背書保證者 公司名稱	被背書保證對象		對單一企業 背書保證 限額 (註三)	本期最高背書保證 餘額 (USD24,000,000)	期末背書保證餘額 (USD13,500,000)	實際動支金額	以財產 擔保之 背書保 證金額	累計背書保證 金額佔最近期 財務報表淨值 之比率	背書保證 最高限額 (註四)	屬母公 司對子 公司背 書保證	屬子公 司對母 公司背 書保證	屬對大陸 地區背書 保證
		關係 (註二)	公司名稱										
0	伸興工業股 份有限公司		伸興工業責任有 限公司(越南)	\$1,440,747	\$737,592 (USD24,000,000)	\$414,896 (USD13,500,000)	\$-	\$-	8.64%	\$1,920,996	是	否	否

註一：編號欄之說明如下：

(1) 發行人填 0。

(2) 被投資公司按公司別由阿拉伯數字 1 開始依序編號。

註二：背書保證者與被背書保證對象之關係有下列六種，標示種類即可：

(1) 有業務關係之公司。

(2) 直接持有普通股股權超過百分之五十之子公司。

(3) 母公司與子公司持有普通股股權合併計算超過百分之五十之被投資公司。

(4) 對於直接或經由子公司間接持有普通股股權超過百分之五十之母公司。

(5) 基於承攬工程需要之同業間依合約規定互保之公司。

(6) 因共同投資關係由各出資股東依其持股比例對其背書保證之公司。

註三：對海外單一聯屬公司以不超過淨值 30% 為限。

註四：總額不得超過當期淨值 40% 為限。

伸興工業股份有限公司及子公司合併財務報表附註(續)

(金額除另予註明外，均以新台幣仟元為單位)

(3) 期末持有有價證券情形 (不包含投資子公司、關聯企業及合資控制部分)：

持有之公司	有價證券種類	有價證券名稱	有價證券發行人與本公司之關係	帳目	期 末			
					單 位	帳 面 金 額	比 率	公 允 價 值
ARCORIS PTE LTD.	股 票	HEYDAY INTERNATIONAL LIMITED	無	透過其他綜合損益按公允價值衡量之金融資產	604,800	\$32,056	15%	\$32,056

(4) 本期累積買進或賣出同一有價證券之金額達新台幣三億元或實收資本額百分之二十以上者：無。

(5) 取得不動產之金額達新台幣三億元或實收資本額百分之二十以上：無。

(6) 處分不動產之金額達新台幣三億元或實收資本額百分之二十以上：無。

(7) 與關係人進、銷貨之金額達新台幣一億元或實收資本額百分之二十以上：

(外幣以元為單位)

進(銷)貨之公司	交易對象	關係	交易情形				交易條件與一般交易不同之情形及原因		應收(付)票據、帳款		備註
			進(銷)貨	金額	佔總進(銷)貨之比率	授信期間	單價	授信期間	餘額	佔總應收(付)票據、帳款之比率	
張家港伸興機電有限公司	伸興工業股份有限公司	母子公司	銷貨	\$998,810	14.97%	與一般客戶交易條件相同	正常	正常	應收帳款 \$147,790 (RMB 33,003,076)	14.15%	
伸興工業股份有限公司	張家港伸興機電有限公司	母子公司	進貨	\$998,810	14.97%	與一般客戶交易條件相同	正常	正常	應付帳款 \$(147,790)	(14.15%)	
伸興工業股份有限公司	張家港伸興機電有限公司	母子公司	銷貨 (註一)	\$140,991	2.11%	與一般客戶交易條件相同	正常	正常	應收帳款 \$21,566	2.06%	

伸興工業股份有限公司及子公司合併財務報表附註(續)

(金額除另有註明者外，均以新台幣仟元為單位)

進(銷)貨之公司	交易對象	關係	交易情形				交易條件與一般交易不同之情形及原因		應收(付)票據、帳款		備註
			進(銷)貨	金額	佔總進(銷)貨之比率	授信期間	單價	授信期間	餘額	佔總應收(付)票據、帳款之比率	
張家港伸興機電有限公司	伸興工業股份有限公司	母子公司	進貨	\$140,991	2.11%	與一般客戶交易條件相同	正常	正常	應付帳款 \$(21,566) (RMB 4,818,191)	(2.06%)	
伸興工業責任有限公司(越南)	伸興工業股份有限公司	母子公司	銷貨	\$3,600,300	53.98%	與一般客戶交易條件相同	正常	正常	應收帳款 \$499,679 (VND 378,667,578,176)	47.83%	
伸興工業股份有限公司	伸興工業責任有限公司(越南)	母子公司	進貨	\$3,600,300	53.98%	與一般客戶交易條件相同	正常	正常	應付帳款 \$(499,679)	(47.83%)	
伸興工業股份有限公司	伸興工業責任有限公司(越南)	母子公司	銷貨(註二)	\$509,045	7.63%	與一般客戶交易條件相同	正常	正常	應收帳款 \$152,071	14.56%	
伸興工業責任有限公司(越南)	伸興工業股份有限公司	母子公司	進貨	\$509,045	7.63%	與一般客戶交易條件相同	正常	正常	應付帳款 \$(152,071) (VND 115,605,640,873)	(14.56%)	
張家港伸興機電有限公司	張家港保稅區巧興機電有限公司	聯屬公司	銷貨	\$216,523	3.25%	與一般客戶交易條件相同	正常	正常	應收帳款及其他應收款 \$22,957 (RMB 5,128,719)	2.20%	
張家港保稅區巧興機電有限公司	張家港伸興機電有限公司	聯屬公司	進貨	\$216,523	3.25%	與一般客戶交易條件相同	正常	正常	應付帳款 \$(22,957) (RMB 5,128,719)	(2.20%)	
張家港伸興貿易有限公司	伸興工業責任有限公司(越南)	聯屬公司	銷貨	\$197,178	2.96%	與一般客戶交易條件相同	正常	正常	應收帳款 \$45,874 (RMB 10,248,427)	4.39%	
伸興工業責任有限公司(越南)	張家港伸興貿易有限公司	聯屬公司	進貨	\$197,178	2.96%	與一般客戶交易條件相同	正常	正常	應付帳款 \$(45,874) (VND 34,844,049,423)	(4.39%)	

註一：伸興工業股份有限公司帳列三角貿易之銷貨收入與成本以淨額列示，於民國一〇七年度認列佣金收入 7,009 仟元。

註二：伸興工業股份有限公司帳列三角貿易之銷貨收入與成本以淨額列示，於民國一〇七年度認列佣金收入 20,375 仟元。

註三：上述各項交易金額於編制合併財務報表時全數銷除。

伸興工業股份有限公司及子公司合併財務報表附註(續)

(金額除另有註明者外，均以新台幣仟元為單位)

(8) 應收關係人款項達新台幣一億元或實收資本額百分之二十以上：

(外幣以元為單位)

帳列應收帳款之公司	交易對象	關係	應收關係人款項餘額	週轉率	逾期應收關係人款項		應收關係人款項期後收回金額	提列備抵呆帳金額	附註
					金額	處理方式			
伸興工業股份有限公司	伸興工業責任有限公司(越南)	母子公司	\$152,071	4.68	\$-	-	\$124,028	\$-	主係應收銷貨款
伸興工業責任有限公司(越南)	伸興工業股份有限公司	母子公司	\$499,679 (VND 378,667,578,176)	5.90	\$-	-	\$499,679 (VND 378,667,578,176)	\$-	主係應收銷貨款
張家港伸興機電有限公司	伸興工業股份有限公司	母子公司	\$147,790 (RMB 33,003,076)	4.37	\$-	-	\$143,693 (RMB 32,438,072)	\$-	主係應收銷貨款

(9) 從事衍生性商品交易：請參閱附註十二、7。

(10) 母子公司間及各子公司間之業務關係及重要交易往來情形及金額：
請參閱附註十三、1、(7)說明。

2. 轉投資事業相關資訊

被投資公司名稱、所在地區、主要營業項目、原始投資金額、期末持股情形、本期損益及認列之投資損益等相關資訊(不包含大陸被投資公司)：

(外幣以元為單位)

投資公司名稱	被投資公司名稱	所在地區	主要營業項目	原始投資金額		本期持有			被投資公司本期利益(損失)	本公司本期認列之投資利益(損失)	備註
				本期末	去年年底	股數	比率	帳面金額			
伸興工業股份有限公司	SHINCO WORLDWIDE LIMITED (BVI)	P.O. BOX 957, OFFSHORE INCORPORATION S CENTRE, ROAD TOWN, TORTOLA, BRITISH VIRGIN ISLANDS	縫紉機、吸塵器及其零件買賣	\$3,086 (USD100,000)	\$3,086 (USD100,000)	10,000股	100%	\$14,576	\$(540)	\$(540)	
伸興工業股份有限公司	ZENG HSING INDUSTRIAL Co., LTD. (BVI)	P.O. BOX 957, OFFSHORE INCORPORATION S CENTRE, ROAD TOWN, TORTOLA, BRITISH VIRGIN ISLANDS	係轉投資控制大陸子公司	586,375 (USD17,873,452)	547,316 (USD16,573,452)	17,873股	100%	945,334	114,471	114,471	註
ZENG HSING INDUSTRIAL Co., LTD. (BVI)	ARCORIS PTE LTD.	8 CROSS STREET #24-03/04 PWC BUILDING SINGAPORE (048424)	控股公司	129,291 (USD4,030,000)	125,273 (USD3,900,000)	4,030,000股	100%	111,740	(1,026)	(1,026)	

伸興工業股份有限公司及子公司合併財務報表附註(續)
(金額除另有註明者外，均以新台幣仟元為單位)

投資公司名稱	被投資公司名稱	所在地區	主要營業項目	原始投資金額		本期持有			被投資公司本期利益(損失)	本公司本期認列之投資利益(損失)	備註
				本期期末	去年年底	股數	比率	帳面金額			
ZENG HSING INDUSTRIAL Co., LTD. (BVI)	杰申科技有限公司(塞席爾)	Global Gateway 8, Rue de la Perle Providence Mahe Seychelles	控股公司	33,239 (USD1,100,000)	-	1,200,000股	100%	34,621	(587)	(587)	
杰申科技有限公司(塞席爾)	杰申越南科技責任有限公司	越南平陽省北新洲縣新平社越南-新加坡II-A工業區第31路VSIP II-A 38號	過濾設備之研究設計及製造	39,494 (USD1,204,000)	-	-	100%	34,621	VND (446,064,010)	(585)	
伸興工業股份有限公司	伸興工業責任有限公司(越南)	越南平陽省順安縣越南新加坡工業區	縫紉機製造	1,049,554 (USD35,000,000)	1,049,554 (USD35,000,000)	-	100%	1,561,244	VND 100,699,888,823	132,018	
伸興工業股份有限公司	越興精密責任有限公司(越南)	越南平陽省新洲縣慶平社南新洲工業區	鋁、鋅及鎂合金金屬零件壓鑄	347,158 (USD11,173,331)	347,158 (USD11,173,331)	-	100%	330,713	VND 16,536,396,895	21,679	
伸興工業股份有限公司	壹炭科技股份有限公司	台中市工業區工業22路2號	碳纖維布製造	24,105	24,105	2,500,000	19.53%	-	-	-	
伸興工業股份有限公司	三道工業股份有限公司	台中市烏日區北里里大明路259號	縫紉機製造	31,330	31,330	1,378,000	53.00%	51,479	36,784	19,495	

註：ZENG HSING INDUSTRIAL Co., LTD. (BVI)之投資利益包含轉投資公司之投資利益。

3. 大陸投資資訊

(1)本公司透過 ZENG HSING INDUSTRIAL CO., LTD. (BVI)對大陸轉投資其相關資訊如下：

(外幣以元為單位)

大陸被投資公司名稱	主要營業項目及對公司經營之影響	實收資本額	投資方式	本期期初自台灣匯出累積投資金額	本期匯出或收回投資金額		本期期末自台灣匯出累積投資金額	本公司直接或間接投資之持股比例	被投資公司本期損益(註1)	期末投資帳面金額	截至本期止已匯回投資收益
					匯出	收回					
張家港伸興機電有限公司	縫紉機、吸塵器及其零件之生產與銷售業務	USD13,000,000	係透過第三地區投資設立公司再投資大陸公司	\$304,199 (USD9,103,039)	-	-	\$304,199 (USD9,103,039)	100%	\$87,073	\$642,905	\$416,843 (USD9,288,961) (RMB27,000,000)
張家港保稅區巧興機電有限公司	縫紉機、吸塵器及其零件之買賣	USD500,000	係透過第三地區投資設立公司再投資大陸公司	\$14,931 (USD500,000)	-	-	\$14,931 (USD500,000)	100%	\$27,800	\$156,215	\$-

伸興工業股份有限公司及子公司合併財務報表附註(續)
(金額除另有註明者外，均以新台幣仟元為單位)

張家港伸興貿易有限公司	縫紉機及吸塵器之零件買賣	RMB1,000,000	係透過第三地區投資設立公司投資大陸公司之再投資公司	\$-	-	-	\$-	100%	RMB2,547,371	RMB7,853,281	RMB9,197,561
上海黛布拉商貿有限公司	縫紉機及吸塵器之零件買賣	RMB1,000,000	係透過第三地區投資設立公司投資大陸公司之再投資公司	\$-	-	-	\$-	100%	RMB(1,177)	RMB998,823	\$-

本期期末累計自台灣匯出赴大陸地區投資金額	經濟部投審會核准投資金額	依經濟部投審會規定赴大陸地區投資限額
		淨值×60%
\$319,130 (USD 9,603,039)	\$459,409(註2) (USD 13,848,355)	\$2,881,493

(註1)：係依台灣母公司簽證會計師查核簽證之財務報表認列。

(註2)：經濟部投審會核准投資金額為\$459,409(USD13,848,355)，其中利用大陸投資事業之盈餘轉增資USD4,245,316免計入本公司限額。

(2)本公司於民國一〇七年度與大陸被投資公司間所產生之重大交易暨其價格、付款等相關資訊，請參閱附註十三、1.(7)。

十四、部門資訊

為管理之目的，本集團依據不同策略性事業單位劃分營運單位，並分為下列三個應報導營運部門：

1. 台灣營運部門：該部門負責電腦車及電子式縫紉機之生產。
2. 中國營運部門：該部門負責電腦車、電子式及機械式縫紉機之生產。
3. 越南營運部門：該部門負責機械式縫紉機之生產。

營運部門並未彙總以組成前述之應報導營運部門。

管理階層個別監督其業務單位之營運結果，以制定資源分配與績效評估之決策。部門之績效係根據稅前營業損益予以評估，並採與合併財務報表中營業損益一致之方式衡量。然而，合併財務報表之所得稅係以集團為基礎進行管理，並未分攤至營運部門。

伸興工業股份有限公司及子公司合併財務報表附註(續)
(金額除另有註明者外，均以新台幣仟元為單位)

營運部門間之移轉訂價係以與外部第三人類似之常規交易為基礎。

1. 應報導部門損益及資產之資訊如下：

(1) 民國一〇七年度

	台灣部門	中國部門	越南部門	調整及銷除 (註一)	合計
收入					
來自外部客戶收入	\$6,200,414	\$276,111	\$193,439	\$-	\$6,669,964
部門間收入	90,844	1,475,356	3,651,219	(5,217,419)	-
收入合計	<u>\$6,291,258</u>	<u>\$1,751,467</u>	<u>\$3,844,658</u>	<u>\$(5,217,419)</u>	<u>\$6,669,964</u>
利息費用	6,887	-	1,140	-	8,027
折舊及攤銷	52,343	31,968	161,028	-	245,339
投資收益	287,123	11,603	-	(301,592)	(2,866)
部門損益	<u>\$1,351,291</u>	<u>\$164,911</u>	<u>\$174,234</u>	<u>\$(408,636)</u>	<u>\$1,281,800</u>
資產					
採用權益法之投資	4,010,703	39,624	-	(3,996,862)	53,465
非流動資產資本支出	189,234	6,300	173,641	-	369,175

(2) 民國一〇六年度

	台灣部門	中國部門	越南部門	調整及銷除 (註一)	合計
收入					
來自外部客戶收入	\$5,562,649	\$276,486	\$155,009	\$-	\$5,994,144
部門間收入	57,651	1,516,299	2,921,123	(4,495,073)	-
收入合計	<u>\$5,620,300</u>	<u>\$1,792,785</u>	<u>\$3,076,132</u>	<u>(4,495,073)</u>	<u>\$5,994,144</u>
利息費用	6,240	-	1,480	-	7,720
折舊及攤銷	46,477	35,354	154,427	-	236,258
投資收益	172,940	6,737	-	(186,468)	(6,791)
部門損益	<u>\$718,343</u>	<u>\$79,434</u>	<u>\$132,825</u>	<u>\$(219,095)</u>	<u>\$711,507</u>
資產					
採用權益法之投資	3,511,437	24,319	-	(3,479,426)	56,330
非流動資產資本支出	84,185	23,940	95,948	-	204,073

註一：應報導部門收入、損益、資產及其他項目之調整及銷除項係部門間交易之銷除。

伸興工業股份有限公司及子公司合併財務報表附註(續)
(金額除另有註明者外，均以新台幣仟元為單位)

下表列示本集團民國一〇七年十二月三十一日及一〇六年十二月三十一日營運部門資產及負債相關之資訊：

<u>營運部門資產</u>					
	台灣部門	中國部門	越南部門	調整及銷除	合計
107.12.31 部門資產	\$8,006,731	\$1,128,293	\$2,592,346	\$(4,915,751)	\$6,811,619
106.12.31 部門資產	\$7,948,131	\$1,107,827	\$2,407,409	\$(4,723,077)	\$6,739,290

<u>營運部門負債</u>					
	台灣部門	中國部門	越南部門	調整及銷除	合計
107.12.31 部門負債	\$1,927,243	\$289,549	\$662,366	\$(914,632)	\$1,964,526
106.12.31 部門負債	\$2,496,586	\$379,770	\$681,832	\$(1,244,435)	\$2,313,753

2. 地區別資訊

(1)來自外部客戶收入：

國	家	107年度	106年度
美	國	\$1,364,205	\$1,078,084
德	國	1,228,502(註1)	213,549
瑞	士	396,723	392,764
義	大	236,314	221,147
奧	地	11,495	753,514(註1)
其	他	3,432,725	3,335,086
合	計	\$6,669,964	\$5,994,144

註1:收入以接單客戶所在國家為基礎歸類。

(2)非流動資產：

國	家	107.12.31	106.12.31
台	灣	\$527,055	\$367,071
中	國	247,011	235,751
越	南	1,163,459	1,155,368
合	計	\$1,937,525	\$1,758,190

3. 重要客戶資訊

客	戶	107年度	106年度
來自台灣部門之某客戶		\$4,431,740	\$3,777,227

會計師查核報告

伸興工業股份有限公司 公鑒：

查核意見

伸興工業股份有限公司民國一〇七年十二月三十一日及民國一〇六年十二月三十一日之個體資產負債表，暨民國一〇七年一月一日至十二月三十一日及民國一〇六年一月一日至十二月三十一日之個體綜合損益表、個體權益變動表、個體現金流量表，以及個體財務報表附註(包括重大會計政策彙總)，業經本會計師查核竣事。

依本會計師之意見，上開個體財務報表在所有重大方面係依照證券發行人財務報告編製準則編製，足以允當表達伸興工業股份有限公司民國一〇七年十二月三十一日及民國一〇六年十二月三十一日之財務狀況，暨民國一〇七年一月一日至十二月三十一日及民國一〇六年一月一日至十二月三十一日之財務績效及現金流量。

查核意見之基礎

本會計師係依照會計師查核簽證財務報表規則及一般公認審計準則執行查核工作。本會計師於該等準則下之責任將於會計師查核個體財務報表之責任段進一步說明。本會計師所隸屬事務所受獨立性規範之人員已依會計師職業道德規範，與伸興工業股份有限公司保持超然獨立，並履行該規範之其他責任。本會計師相信已取得足夠及適切之查核證據，以作為表示查核意見之基礎。

關鍵查核事項

關鍵查核事項係指依本會計師之專業判斷，對伸興工業股份有限公司民國一〇七年度個體財務報表之查核最為重要之事項。該等事項已於查核個體財務報表整體及形成查核意見之過程中予以因應，本會計師並不對該等事項單獨表示意見。

應收帳款之備抵損失

截至民國一〇七年十二月三十一日止，伸興工業股份有限公司應收帳款及備抵呆帳之帳面金額分別為新台幣1,149,265仟元及7,497仟元，應收帳款淨額占資產總額17%，對於伸興工業股份有限公司係屬重大。應收帳款收回情況是伸興工業股份有限公司營運資金管理的關鍵要素，且備抵損失評估所採用的政策涉及管理階層之重大判斷，且衡量結果影響應收帳款淨額，故本會計師決定應收帳款減損為關鍵查核事項。

本會計師的查核程序包括(但不限於)，瞭解並測試管理階層針對顧客信用風險評估及應收帳款催收管理所建立之內部控制制度有效性；評估管理階層制定備抵損失提列政策之合理性，包括瞭解管理階層依歷史經驗、現時市場情況及預測未來經濟狀況評估預期損失率之相關資料；檢視期末應收帳款明細，根據各群組之預期損失率，重新計算提列應收帳款備抵損失之合理性；針對個別客戶逾期金額重大或逾期天數較長者，評估其備抵呆帳金額之合理性、抽選樣本執行應收帳款函證並複核應收帳款期後收款之情形及分析應收帳款週轉率，評估其可收回性。

本會計師亦考量個體財務報表附註五及附註六中有關應收帳款相關揭露的適當性。

存貨評價(包含採用權益法之投資-子公司存貨)

截至民國一〇七年十二月三十一日止，伸興工業股份有限公司及其採用權益法之投資-子公司存貨對財務報表係屬重大。製成品及相關在製品係於收到客戶訂單後才投入製造，備抵存貨跌價及呆滯損失主要係針對原料、物料及零件進行評估。由於產品多樣化，零組件種類快速變化所產生之不確定性，存貨呆滯或過時之備抵跌價涉及管理階層重大判斷，故本會計師決定存貨評價為關鍵查核事項。

本會計師的查核程序包括(但不限於)，瞭解並測試管理階層針對存貨呆滯及過時所建立之內部控制制度有效性、瞭解公司提列存貨備抵跌價及呆滯之政策、選擇重大庫存地點執行觀察存貨盤點程序、抽核測試公司提供存貨庫齡區間之正確性以判斷存貨庫齡表是否合理；此外，本會計師亦抽選樣本測試存貨之進貨和銷貨相關憑證，並驗算存貨單位成本，以評估存貨淨變現價值之合理性。

本會計師亦考量個體財務報表附註五及附註六有關存貨相關揭露的適當性。

管理階層與治理單位對個體財務報表之責任

管理階層之責任係依照證券發行人財務報告編製準則編製允當表達之個體財務報表，且維持與個體財務報表編製有關之必要內部控制，以確保個體財務報表未存有導因於舞弊或錯誤之重大不實表達。

於編製個體財務報表時，管理階層之責任亦包括評估伸興工業股份有限公司繼續經營之能力、相關事項之揭露，以及繼續經營會計基礎之採用，除非管理階層意圖清算伸興工業股份有限公司或停止營業，或除清算或停業外別無實際可行之其他方案。

伸興工業股份有限公司之治理單位(含監察人)負有監督財務報導流程之責任。

會計師查核個體財務報表之責任

本會計師查核個體財務報表之目的，係對個體財務報表整體是否存有導因於舞弊或錯誤之重大不實表達取得合理確信，並出具查核報告。合理確信係高度確信，惟依照一般公認審計準則執行之查核工作無法保證必能偵出個體財務報表存有之重大不實表達。不實表達可能導因於舞弊或錯誤。如不實表達之個別金額或彙總數可合理預期將影響個體財務報表使用者所作之經濟決策，則被認為具有重大性。

本會計師依照一般公認審計準則查核時，運用專業判斷並保持專業上之懷疑。本會計師亦執行下列工作：

1. 辨認並評估個體財務報表導因於舞弊或錯誤之重大不實表達風險；對所評估之風險設計及執行適當之因應對策；並取得足夠及適切之查核證據以作為查核意見之基礎。因舞弊可能涉及共謀、偽造、故意遺漏、不實聲明或踰越內部控制，故未偵出導因於舞弊之重大不實表達之風險高於導因於錯誤者。
2. 對與查核攸關之內部控制取得必要之瞭解，以設計當時情況下適當之查核程序，惟其目的非對伸興工業股份有限公司內部控制之有效性表示意見。
3. 評估管理階層所採用會計政策之適當性，及其所作會計估計與相關揭露之合理性。
4. 依據所取得之查核證據，對管理階層採用繼續經營會計基礎之適當性，以及使伸興工業股份有限公司繼續經營之能力可能產生重大疑慮之事件或情況是否存在重大不確定性，作出結論。本會計師若認為該等事件或情況存在重大不確定性，則須於查核報告中提醒個體財務報表使用者注意個體財務報表之相關揭露，或於該等揭露係屬不適當時修正查核意見。本會計師之結論係以截至查核報告日所取得之查核證據為基礎。惟未來事件或情況可能導致伸興工業股份有限公司不再具有繼續經營之能力。
5. 評估個體財務報表(包括相關附註)之整體表達、結構及內容，以及個體財務報表是否允當表達相關交易及事件。
6. 對於集團內組成個體之財務資訊取得足夠及適切之查核證據，以對個體財務報表表示意見。本會計師負責集團查核案件之指導、監督及執行，並負責形成集團查核意見。

本會計師與治理單位溝通之事項，包括所規劃之查核範圍及時間，以及重大查核發現(包括於查核過程中所辨認之內部控制顯著缺失)。

本會計師亦向治理單位提供本會計師所隸屬事務所受獨立性規範之人員已遵循會計師職業道德規範中有關獨立性之聲明，並與治理單位溝通所有可能被認為會影響會計師獨立性之關係及其他事項(包括相關防護措施)。

本會計師從與治理單位溝通之事項中，決定對伸興工業股份有限公司民國一〇七年度個體財務報表查核之關鍵查核事項。本會計師於查核報告中敘明該等事項，除非法令不允許公開揭露特定事項，或在極罕見情況下，本會計師決定不於查核報告中溝通特定事項，因可合理預期此溝通所產生之負面影響大於所增進之公眾利益。

安永聯合會計師事務所

主管機關核准辦理公開發行公司財務報告

查核簽證文號：(95)金管證(六)第0950104133號

金管證審字第1060027042號

涂清淵

涂清淵



會計師：

陳明宏

陳明宏



中華民國一〇八年三月二十一日



德興工業股份有限公司
 個體資產負債表
 民國一〇七年十二月三十一日及一〇六年十二月三十一日
 (金額除另予註明外，均以新台幣千元為單位)

代碼	資 會 計 項 目	產 附 註	一〇七年十二月三十一日		一〇六年十二月三十一日	
			金 額	%	金 額	%
	流動資產					
1100	現金及約當現金	四、六.1及十二	\$2,047,261	31	\$2,442,061	36
1110	透過損益按公允價值衡量之金融資產-流動	四及十二	565	-	132	-
1170	應收帳款淨額	四、六.2、六.15及十二	964,535	14	1,245,638	18
1180	應收帳款-關係人淨額	四、六.2、六.15、七及十二	177,233	3	117,780	2
1200	其他應收款	十二	6,164	-	20,147	-
1210	其他應收款-關係人	七及十二	1	-	11,427	-
130X	存貨	四及六.3	61,261	1	56,289	1
1410	預付款項		12,364	-	11,531	-
1470	其他流動資產		4,916	-	3,948	-
11XX	流動資產合計		3,274,300	49	3,908,953	57
	非流動資產					
1535	按攤銷後成本衡量之金融資產-非流動	四、八及十二	200	-	-	-
1546	無活絡市場之債務工具投資-非流動	八及十二	-	-	200	-
1550	採用權益法之投資	四及六.4	2,903,346	43	2,588,479	38
1600	不動產、廠房及設備	四、六.5及八	334,544	5	167,190	2
1760	投資性不動產淨額	四及六.6	68,592	1	69,822	1
1780	無形資產	四及六.7	28,445	1	40,603	1
1840	遞延所得稅資產	四及六.20	74,068	1	60,945	1
1920	存出保證金		4,286	-	2,626	-
1970	其他長期投資		4,485	-	4,485	-
1990	其他非流動資產-其他	六.8	9,975	-	18,454	-
15XX	非流動資產合計		3,427,941	51	2,952,804	43
1XXX	資產總計		\$6,702,241	100	\$6,861,757	100

(請參閱個體財務報表附註)

董事長：林志誠



經理人：蔡銘裕



會計主管：周俊伸



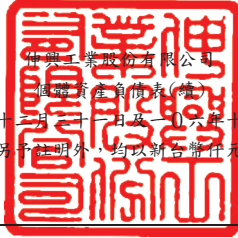

仲興工業股份有限公司
 負債及權益表(續)
 民國一〇七年十二月三十一日及一〇六年十二月三十一日
 (金額除另予註明外,均以新台幣千元為單位)

負債及權益			一〇七年十二月三十一日		一〇六年十二月三十一日	
代碼	會計項目	附註	金額	%	金額	%
	流動負債					
2100	短期借款	四、六.9及十二	\$220,000	3	\$444,500	7
2110	應付短期票券	四、六.10及十二	100,000	1	230,000	4
2120	透過損益按公允價值衡量之金融負債-流動	四及十二	-	-	4,628	-
2130	合約負債-流動	六.14	18,711	-	-	-
2150	應付票據	十二	2,006	-	6,154	-
2170	應付帳款	十二	127,815	2	134,990	2
2180	應付帳款-關係人	七及十二	658,356	10	1,045,893	15
2200	其他應付款	十二	189,986	3	160,219	2
2220	其他應付款-關係人	七及十二	97	-	1,479	-
2230	本期所得稅負債	四及六.20	139,500	2	85,481	1
2322	一年或一營業週期內到期長期借款	四、六.11及十二	40,000	1	-	-
2399	其他流動負債-其他		13,675	-	17,054	-
21XX	流動負債小計		1,510,146	22	2,130,398	31
	非流動負債					
2540	長期借款	四、六.11及十二	120,000	2	160,000	2
2570	遞延所得稅負債	四及六.20	222,648	3	143,905	2
2640	淨確定福利負債-非流動	四及六.12	46,598	1	39,870	1
2645	存入保證金		360	-	360	-
25XX	非流動負債小計		389,606	6	344,135	5
2XXX	負債合計		1,899,752	28	2,474,533	36
	歸屬於母公司業主之權益	四及六.13				
	股本					
3110	普通股股本		605,356	9	605,526	9
	資本公積					
3211	資本公積-普通股股票溢價		1,306,540	19	1,308,533	19
3250	資本公積-受贈資產		314	-	314	-
3280	資本公積-其他		78,498	1	78,498	1
	資本公積小計		1,385,352	20	1,387,345	20
	保留盈餘					
3310	法定盈餘公積		730,563	11	730,563	11
3320	特別盈餘公積		176,886	3	45,286	1
3350	未分配盈餘		2,067,432	31	1,797,553	26
	保留盈餘小計		2,974,881	45	2,573,402	38
	其他權益					
3411	國外營運機構財務報表換算之兌換差額		(173,468)	(2)	(176,886)	(3)
3420	透過其他綜合損益按公允價值衡量之金融資產未實現評價(損)益		10,368	-	-	-
3500	庫藏股票		-	-	(2,163)	-
3XXX	權益合計		4,802,489	72	4,387,224	64
	負債及權益總計		\$6,702,241	100	\$6,861,757	100

(請參閱個體財務報表附註)

董事長：林志誠



經理人：蔡銘裕



會計主管：周俊伸





神源股份有限公司

損益綜合損益表

民國一〇七年及一〇六年一月一日至十二月三十一日
(金額除另予註明外，均以新台幣千元為單位)

代碼	項 目	附註	一〇七年度		一〇六年度	
			金 額	%	金 額	%
4000	營業收入	六.14及七	\$6,137,712	100	\$5,495,386	100
5000	營業成本	六.3、六.17及七	(4,899,723)	(80)	(4,382,956)	(80)
5900	營業毛利		1,237,989	20	1,112,430	20
5910	未實現銷貨損益	七	(4,832)	-	(528)	-
5920	已實現銷貨損益		1,585	-	1,627	-
5950	營業毛利淨額		1,234,742	20	1,113,529	20
6000	營業費用	六.16及六.17				
6100	推銷費用		(110,804)	(2)	(100,410)	(2)
6200	管理費用		(255,729)	(4)	(249,395)	(4)
6300	研發費用		(114,215)	(2)	(117,429)	(2)
6450	預期信用減損損失	六.15	(2,757)	-	-	-
	營業費用合計		(483,505)	(8)	(467,234)	(8)
6900	營業利益		751,237	12	646,295	12
7000	營業外收入及支出	六.18				
7010	其他收入		62,456	1	82,952	1
7020	其他利益及損失		102,523	1	(239,814)	(4)
7050	財務成本		(6,887)	-	(6,240)	-
7070	採用權益法認列之子公司、關聯企業及合資損益之份額	六.4	287,123	5	172,940	3
	營業外收入及支出合計		445,215	7	9,838	-
7900	稅前淨利		1,196,452	19	656,133	12
7950	所得稅費用	六.20	(272,880)	(4)	(130,669)	(2)
8200	本期淨利		923,572	15	525,464	10
8300	其他綜合損益	六.19及六.20				
8310	不重分類至損益之項目					
8311	確定福利計畫再衡量數		(9,437)	-	18,831	-
8349	與不重分類之項目相關之所得稅		1,896	-	(3,202)	-
8360	後續可能重分類至損益之項目					
8361	國外營運機構財務報表換算之兌換差額		(6,034)	-	(158,555)	(3)
8399	與可能重分類至損益之項目相關之所得稅		9,452	-	26,955	-
8300	本期其他綜合損益(稅後淨額)		(4,123)	-	(115,971)	(3)
8500	本期綜合損益總額		\$919,449	15	\$409,493	7
	每股盈餘(新台幣：元)	六.21				
9750	基本每股盈餘		\$15.26		\$8.68	
9850	稀釋每股盈餘		\$15.20		\$8.65	

(請參閱個體財務報表附註)

董事長：林志誠



經理人：蔡銘裕



會計主管：周俊伸



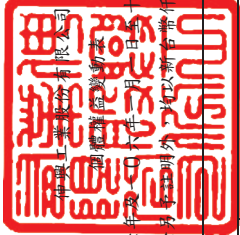

中華民國一〇七年十二月三十一日
 (金額除另有註明外均以新台幣千元為單位)

項 目	附註	歸屬於母公司業主之權益				國外營運機構財務報表換算之兌換差額	透過其他綜合損益按公允價值衡量之金融資產(損)益實現評價(損)益	庫藏股票	總計
		資本公積	保留盈餘	未分配盈餘	總計				
民國106年1月1日餘額	六.13	\$1,387,345	\$645,420	\$-	\$1,961,977	\$(45,286)	\$-	\$(2,163)	\$4,552,819
105年度盈餘指撥及分配									
提列法定盈餘公積			85,143		(85,143)				-
提列特別盈餘公積				45,286	(45,286)				-
普通股現金股利					(575,088)				(575,088)
106年淨利					525,464				525,464
106年其他綜合損益					15,629	(131,600)			(115,971)
本期綜合損益總額					541,093	(131,600)			409,493
民國106年12月31日餘額	六.13	\$1,387,345	\$730,563	\$45,286	\$1,797,553	\$(176,886)	\$-	\$(2,163)	\$4,387,224
民國107年1月1日餘額	六.13	\$1,387,345	\$730,563	\$45,286	\$1,797,553	\$(176,886)	\$-	\$(2,163)	\$4,387,224
追溯適用及追溯重編之影響數									
民國107年1月1日重編後餘額			730,563	45,286	1,797,553	(176,886)	10,368	(2,163)	10,368
106年度盈餘指撥及分配									
提列特別盈餘公積					(131,600)				-
普通股現金股利					(514,552)				(514,552)
107年淨利					923,572				923,572
107年其他綜合損益					(7,541)	3,418			(4,123)
本期綜合損益總額					916,031	3,418			919,449
庫藏股註銷								2,163	-
民國107年12月31日餘額	六.13	\$1,385,352	\$730,563	\$176,886	\$2,067,432	\$(173,468)	\$10,368	\$-	\$4,802,489

(請參閱個體財務報表附註)



董事長：林志誠



經理人：蔡銘裕



會計主管：周俊伸

伸興工業股份有限公司

個體現金流量表

民國一〇七年及一〇六年一月一日至十二月三十一日
(金額除另予註明外，均以新台幣仟元為單位)

項 目	附註	一〇七年度	一〇六年度
營業活動之現金流量：			
本期稅前淨利		\$1,196,452	\$656,133
調整項目：			
收益費損項目：			
折舊費用		30,657	23,547
攤銷費用		18,871	19,580
處分及報廢不動產、廠房及設備淨損失		-	35,079
透過損益按公允價值衡量金融資產之淨(利益)損失		(19,173)	42,585
存貨跌價損失(回升利益)		5,162	(200)
採用權益法認列之子公司、關聯企業及合資損益之份額		(287,123)	(172,940)
預期信用減損損失		2,757	-
呆帳迴轉利益		-	(5,338)
聯屬公司間未實現利益		4,832	528
聯屬公司間已實現利益		(1,585)	(1,627)
利息收入		(29,767)	(13,238)
利息費用		6,887	6,240
與營業活動相關之資產/負債變動數：			
透過損益按公允價值衡量之金融資產減少(增加)		14,112	(21,503)
應收帳款減少		278,346	100,753
應收帳款-關係人(增加)減少		(59,453)	32,978
存貨增加		(8,288)	(4,947)
其他應收款減少(增加)		13,983	(10,813)
其他應收款-關係人減少(增加)		11,426	(23,116)
預付款項增加		(833)	(1,513)
其他流動資產(增加)減少		(968)	998
其他非流動資產增加		(3,801)	(24,217)
合約負債-流動增加		3,093	-
應付票據減少		(4,148)	(14,423)
應付帳款減少		(7,175)	(6,919)
應付帳款-關係人(減少)增加		(389,383)	402,330
其他應付款增加		29,767	6,029
其他應付款-關係人(減少)增加		(1,382)	1,479
其他流動負債增加(減少)		12,239	(925)
淨確定福利負債-非流動減少		(2,709)	(7,736)
營運產生之現金流入		812,796	1,018,804
收取之利息		29,767	13,238
支付之所得稅		(141,893)	(143,352)
營業活動之淨現金流入		700,670	888,690

(接次頁)

(請參閱個體財務報表附註)

董事長：林志誠



經理人：蔡銘裕



會計主管：周俊伸





神興工業股份有限公司
個體現金流量表(續)

民國一〇七年及一〇六年一月一日至十二月三十一日
(金額除另予註明外，均以新台幣仟元為單位)

項 目	附註	一〇七年度	一〇六年度
(承前頁)			
投資活動之現金流量：			
取得採用權益法之投資		(39,059)	-
取得不動產、廠房及設備		(187,703)	(82,413)
處分不動產、廠房及設備		-	7,719
存出保證金增加		(1,660)	-
存出保證金減少		-	1,156
取得無形資產		(3,511)	(13,970)
收取之股利		12,402	273,165
投資活動之淨現金流(出)入		(219,531)	185,657
籌資活動之現金流量：			
短期借款增加		2,321,620	2,539,231
短期借款減少		(2,546,120)	(2,406,126)
應付短期票券增加		4,330,000	2,270,000
應付短期票券減少		(4,460,000)	(2,120,000)
舉借長期借款		-	160,000
支付之利息		(6,887)	(6,240)
發放現金股利		(514,552)	(575,088)
籌資活動之淨現金流出		(875,939)	(138,223)
本期現金及約當現金(減少)增加數		(394,800)	936,124
期初現金及約當現金餘額		2,442,061	1,505,937
期末現金及約當現金餘額	六.1	\$2,047,261	\$2,442,061

(請參閱個體財務報表附註)

董事長：林志誠



經理人：蔡銘裕



會計主管：周俊伸



伸興工業股份有限公司

個體財務報表附註

民國一〇七年度及民國一〇六年度

(金額除另有註明者外，均以新台幣仟元為單位)

一、公司沿革

伸興工業股份有限公司(以下簡稱本公司)成立於民國五十七年五月間，係有限公司組織，嗣於民國六十四年一月改組，變更組織為股份有限公司，從事縫紉機、縫紉機零件、鋁合金擠型、吸塵器及吸塵器零組件之製造加工買賣業務。

本公司股票於民國九十六年度經主管機關核准上櫃，並於九十六年十二月二十八日正式於財團法人中華民國櫃檯買賣中心掛牌買賣，自一〇三年十二月二十三日起改於臺灣證券交易所股份有限公司掛牌買賣。其註冊地及主要營運據點皆位於台中市太平區永成路78號。

本公司具控制能力之張家港伸興機電有限公司於民國八十七年三月依中國大陸法律於江蘇省註冊成立，主要從事縫紉機製造。

本公司具控制能力之伸興工業責任有限公司(越南)於民國九十三年十二月依越南法律於平陽省註冊成立，主要從事縫紉機製造。

本公司具控制能力之越興精密責任有限公司(越南)於民國九十六年十二月依越南法律於平陽省註冊成立，主要從事鋁、鋅及鎂合金金屬零件壓鑄。

二、通過財務報告之日期及程序

本公司民國一〇七年度及一〇六年度之個體財務報告業經董事會於民國一〇八年三月二十一日通過發布。

三、新發布及修訂準則及解釋之適用

1. 首次適用國際財務報導準則而產生之會計政策變動：

本公司已採用金融監督管理委員會(以下簡稱金管會)已認可且自民國一〇七年一月一日以後開始之會計年度適用之國際財務報導準則、國際會計準則、國際財務報導解釋或解釋公告，除下述新準則及修正之性質及影響說明外，其餘首次適用對本公司並無重大影響：

伸興工業股份有限公司個體財務報表附註(續)
(金額除另有註明者外，均以新台幣仟元為單位)

(1) 國際財務報導準則第 15 號「客戶合約之收入」(包括國際財務報導準則第 15 號「客戶合約之收入」之闡釋)

國際財務報導準則第 15 號取代國際會計準則第 11 號「建造合約」、國際會計準則第 18 號「收入」，及其相關解釋與解釋公告，本公司依照國際財務報導準則第 15 號之過渡規定，選擇於初次適用日(即民國一〇七年一月一日)認列初次適用該準則之累積影響數，並選擇對民國一〇七年一月一日尚未完成之合約追溯適用。

本公司與客戶合約之收入主要係銷售商品，有關國際財務報導準則第 15 號對本公司之收入認列影響說明如下：

- A. 本公司自民國一〇七年一月一日起及民國一〇七年一月一日以前適用之會計政策說明詳附註四。
- B. 本公司於民國一〇七年一月一日以前，銷售商品係於產品交付時認列收入；於民國一〇七年一月一日以後，前述收入依照國際財務報導準則第 15 號之規定，於本公司將所承諾之商品移轉予客戶而滿足履約義務時認列。國際財務報導準則第 15 號之適用並未對本公司銷售商品之收入認列產生影響，此外，本公司於移轉商品之同時已具有收取對價之權利，因此，與現行認列應收帳款之作法並無差異。
- C. 本公司移轉商品前即先向客戶收取部分對價，本公司承擔須於後續移轉商品予客戶之義務，於民國一〇七年一月一日以前，先收取之對價認列為其他流動負債；於民國一〇七年一月一日以後，依照國際財務報導準則第 15 號之規定，則認列為合約負債。本公司於民國一〇七年一月一日自其他流動負債重分類至合約負債之金額為 15,618 仟元。另相較於適用國際會計準則第 18 號之規定，民國一〇七年九月三十日之其他流動負債減少 18,711 仟元，且合約負債增加 18,711 仟元。
- D. 依照國際財務報導準則第 15 號規定新增之附註揭露，請詳附註四、附註五及附註六。

(2) 國際財務報導準則第 9 號「金融工具」

國際財務報導準則第 9 號取代國際會計準則第 39 號之規定，本公司依照國際財務報導準則第 9 號之過渡規定，於初次適用日(即民國一〇七年一月一日)選擇不重編比較期間。採用國際財務報導準則第 9 號之影響說明如下：

- A. 自民國一〇七年一月一日起採用國際財務報導準則第 9 號之規定，民國一〇七年一月一日以前則採用國際會計準則第 39 號之規定，會計政策之說明詳附註四。

伸興工業股份有限公司個體財務報表附註(續)
(金額除另有註明者外，均以新台幣仟元為單位)

B. 依照國際財務報導準則第9號之過渡規定，以民國一〇七年一月一日所存在之事實及情況，評估經營模式並將金融資產依照國際財務報導準則第9號之規定分類至適當之類別，金融資產於民國一〇七年一月一日之分類及帳面金額如下表所列：

國際會計準則第39號		國際財務報導準則第9號	
衡量種類	帳面金額	衡量種類	帳面金額
透過損益按公允價值衡量	\$132	透過損益按公允價值衡量	\$132
攤銷後成本衡量		攤銷後成本衡量(包括現金及約當現金(不含庫存現金)、應收票據、應收帳款、按攤銷後成本衡量之金融資產及其他應收款)	3,825,746
放款及應收款(包括現金及約當現金(不含庫存現金)、應收票據、應收帳款、無活絡市場之債務工具投資及其他應收款)	3,825,746		
合計	<u>\$3,825,878</u>	合計	<u>\$3,825,878</u>

C. 於民國一〇七年一月一日由國際會計準則第39號規定過渡至國際財務報導準則第9號規定時，金融資產及金融負債之分類變動進一步相關資訊如下：

國際會計準則第39號		國際財務報導準則第9號		遞延所得	其他
會計項目	帳面金額	會計項目	帳面金額	稅負債	權益
				調整數	調整數
透過損益按公允價值衡量之金融資產					
持有供交易	\$132	透過損益按公允價值衡量	\$132	-	-
放款及應收款(註)					
現金及約當現金(不含庫存現金)	2,441,981	現金及約當現金(不含庫存現金)	2,441,981	-	-
應收票據及帳款	1,363,418	應收票據及帳款	1,363,418	-	-
其他應收款項	20,147	透過損益按公允價值衡量	20,147	-	-
無活絡市場之債務工具投資-非流動	200	按攤銷後成本衡量之金融資產-非流動	200	-	-
小計	<u>3,825,746</u>	小計	<u>3,825,746</u>	-	-
合計	<u>\$3,825,878</u>	合計	<u>\$3,825,878</u>	\$-	\$-

註：本公司依照國際會計準則第39號規定分類為持有至到期日金融資產與放款及應收款者，其現金流量特性符合完全為支付本金及流通在外本金金額之利息。以民國一〇七年一月一日存在之事實及情況評估，因經營模式屬收取合約現金流量，符合採攤銷後成本衡量之規定，此外，於民國一〇七年一月一日對前述資產依照國際財務報導準則第9號規定進行之減損評估並未產生差異。故於民國一〇七年一月一日並未產生帳面金額之影響，僅將無活絡市場債務工具投資-非流動200仟元，分別重分類為按攤銷後成本衡量之金融資產-非流動200仟元。

伸興工業股份有限公司個體財務報表附註(續)
(金額除另有註明者外，均以新台幣仟元為單位)

D. 依照國際財務報導準則第7號及國際財務報導準則第9號規定之相關附註揭露，請詳附註四、附註五、附註六及附註十二。

(3) 國際財務報導解釋第22號「外幣交易與預收(付)對價」

此解釋規範，於適用國際會計準則第21號「匯率變動之影響」第21及22段時，為決定原始認列相關資產、費損或收益(或其部分)使用之匯率，交易日係企業支付或收取預收(付)對價所產生之非貨幣性資產或非貨幣性負債之原始認列日。若有多筆預先支付或收取，企業應就預收(付)對價之每一支付或收取決定交易日。

本公司原先對外幣銷貨交易，係以認列銷貨收入之日為交易日匯率，換算為其功能性貨幣記錄，沖銷外幣預收貨款時另認列兌換損益。本公司選擇自民國一〇七年一月一日起推延適用此解釋，此會計原則變動並未重大影響本公司認列與衡量。

(4) 揭露倡議(國際會計準則第7號「現金流量表」之修正

對本公司與負債有關之籌資活動，增加期初至期末之調節資訊，相關揭露請詳附註十二。

2. 本公司尚未採用下列國際會計準則理事會已發布且金管會已認可之新發布、修訂及修正準則或解釋：

項次	新發布/修正/修訂準則及解釋	國際會計準則理事會發布之生效日
1	國際財務報導準則第16號「租賃」	民國108年1月1日
2	國際財務報導解釋第23號「所得稅務處理之不確定性」	民國108年1月1日
3	國際會計準則第28號「投資關聯企業及合資」之修正	民國108年1月1日
4	具有負補償之提前還款特性(國際財務報導準則第9號之修正)	民國108年1月1日
5	2015-2017年國際財務報導準則之改善	民國108年1月1日
6	計畫修正、縮減或清償(國際會計準則第19號之修正)	民國108年1月1日

(1) 國際財務報導準則第16號「租賃」

此新準則要求承租人除符合並選擇短期租賃或低價值標的資產之租賃外，對所有租賃採單一會計模式，即認列使用權資產及租賃負債於資產負債表上，綜合損益表中則認列與租賃相關之折舊費用及利息費用。另，出租人之租賃仍分類為營業租賃及融資租賃，惟須提供更多相關之揭露資訊。

伸興工業股份有限公司個體財務報表附註(續)
(金額除另有註明者外，均以新台幣仟元為單位)

(2) 國際財務報導解釋第 23 號「所得稅務處理之不確定性」

該解釋規範，當存有所得稅務處理之不確定性時，如何適用國際會計準則第 12 號「所得稅」之認列與衡量之規定。

(3) 國際會計準則第 28 號「投資關聯企業及合資」之修正

此修正釐清企業對構成關聯企業或合資淨投資之一部份之長期性權益，應於適用 IAS 28 前適用 IFRS 9，且於適用 IFRS 9 時，不考慮因適用 IAS 28 所產生之任何調整。

(4) 具有負補償之提前還款特性(國際財務報導準則第 9 號之修正)

此修正允許具提前還款特性(允許合約之一方支付或收取合理補償以提前終止合約)之金融資產可以攤銷後成本衡量或透過其他綜合損益按公允價值衡量。

(5) 2015-2017 年國際財務報導準則之改善

國際財務報導準則第 3 號「企業合併」

此修正釐清對聯合營運具聯合控制之企業於取得該業務之控制時，應再衡量其先前持有對聯合營運之權益。

國際財務報導準則第 11 號「聯合協議」

此修正釐清參與聯合營運但未具聯合控制之企業於取得業務之聯合控制時，不應再衡量其先前持有對聯合營運之權益。

國際會計準則第 12 號「所得稅」

此修正釐清企業應依其對過去之交易或事項原係認列於損益、其他綜合損益或權益，於相同處認列股利之所得稅後果。

國際會計準則第 23 號「借款成本」

此修正釐清企業應於資產可供其意圖使用或出售時，將為取得該資產而特地舉借之借款以一般性借款處理。

(6) 計畫修正、縮減或清償(國際會計準則第 19 號之修正)

此修正釐清確定福利計畫發生變動(如：修正、縮減或清償等)時，企業應使用更新後之假設以再衡量其淨確定福利負債或資產。

以上為國際會計準則理事會已發布，金管會已認可且自民國一〇八年一月一日以後開始之會計年度適用之新發布、修訂及修正之準則或解釋，本公司評估除前述(1)之之影響說明如下外，其餘新公布或修正準則、或解釋對本公司並無重大影響：

伸興工業股份有限公司個體財務報表附註(續)
(金額除另有註明者外，均以新台幣仟元為單位)

國際財務報導準則第16號「租賃」取代國際會計準則第17號「租賃」、國際財務報導解釋第4號「決定一項安排是否包含租賃」、解釋公告第15號「營業租賃：誘因」，及解釋公告第27號「評估涉及租賃之法律形式之交易實質」。國際財務報導準則第16號對本公司之影響說明如下：

對於租賃之定義，本公司適用國際財務報導準則第16號之過渡規定，選擇無須於初次適用日（即民國一〇八年一月一日），重評估合約是否係屬（或包含）租賃。本公司就先前適用國際會計準則第17號及國際財務報導解釋第4號時已辨認為租賃之合約，適用國際財務報導準則第16號；另就先前適用國際會計準則第17號及國際財務報導解釋第4號時已辨認為不包含租賃之合約，不適用國際財務報導準則第16號。

本公司為承租人，適用國際財務報導準則第16號之過渡規定，選擇不重編比較資訊，而於民國一〇八年一月一日認列初次適用之累積影響數，以作為初次適用日之保留盈餘（或權益之其他組成部分，如適用時）期初餘額之調整。

分類為營業租賃之租賃

本公司預計於民國一〇八年一月一日，對適用國際會計準則第17號時分類為營業租賃之租賃，按剩餘租賃給付現值（使用民國一〇八年一月一日承租人增額借款利率折現）衡量並認列租賃負債；另以個別租賃為基礎，選擇按下列金額之一衡量並認列使用權資產：

- i. 該使用權資產之帳面金額，如同自開始日已適用國際財務報導準則第16號，但使用民國一〇八年一月一日之承租人增額借款利率折現；或
- ii. 租賃負債之金額，但該金額調整與該租賃有關之所有預付或應付之租賃給付金額（認列於民國一〇八年一月一日前刻之資產負債表者）。

本公司預計於民國一〇八年一月一日，使用權資產將增加8,423千元；租賃負債將增加8,423千元。

3. 截至財務報告通過發布日為止，本公司未採用下列國際會計準則理事會已發布但金管會尚未認可之新發布、修訂及修正準則或解釋如下：

項次	新發布/修正/修訂準則及解釋	國際會計準則理事會發布之生效日
1	國際財務報導準則第10號「合併財務報表」及國際會計準則第28號「投資關聯企業及合資」之修正－投資者與其關聯企業或合資間之資產出售或投入	待國際會計準則理事會決定
2	國際財務報導準則第17號「保險合約」	民國110年1月1日
3	業務之定義（國際財務報導準則第3號之修正）	民國109年1月1日
4	重大之定義（國際會計準則第1號及第8號之修正）	民國109年1月1日

伸興工業股份有限公司個體財務報表附註(續)
(金額除另有註明者外，均以新台幣仟元為單位)

(1) 國際財務報導準則第10號「合併財務報表」及國際會計準則第28號「投資關聯企業及合資」之修正－投資者與其關聯企業或合資間之資產出售或投入

此計畫係為處理國際財務報導準則第 10 號「合併財務報表」與國際會計準則第 28 號「投資關聯企業及合資」間，有關以子公司作價投資關聯企業或合資而喪失控制之不一致。國際會計準則第 28 號規定投入非貨幣性資產以交換關聯企業或合資之權益時，應依順流交易之處理方式銷除所產生利益或損失之份額；國際財務報導準則第 10 號則規定應認列喪失對子公司之控制時之全數利益或損失。此修正限制國際會計準則第 28 號之前述規定，當構成國際財務報導準則第 3 號所定義為業務之資產出售或投入時，其所產生之利益或損失應全數認列。

此修正亦修改國際財務報導準則第 10 號使得投資者與其關聯企業或合資間，當出售或投入不構成國際財務報導準則第 3 號所定義業務之子公司時，其產生之利益或損失，僅就非屬投資者所享有份額之範圍認列。

(2) 國際財務報導準則第17號「保險合約」

此準則提供保險合約全面性之模型，含括所有會計相關部分(認列、衡量、表達及揭露原則)，準則之核心為一般模型，於此模型下，原始認列以履約現金流量及合約服務邊際兩者之合計數衡量保險合約群組，其中履約現金流量包括：

1. 未來現金流量之估計值
2. 折現率：反映貨幣時間價值及與未來現金流量相關之財務風險(在財務風險未包含於未來現金流量之估計值範圍內)之調整；及
3. 對非財務風險之風險調整

保險合約群組於每一報導期間結束日之帳面金額為剩餘保障負債及已發生理賠負債兩者之總和。

除一般模型外，並提供：

1. 具直接參與特性合約之特定適用方法(變動收費法)
2. 短期合約之簡化法(保費分攤法)

(3) 業務之定義 (國際財務報導準則第3號之修正)

此修正釐清國際財務報導準則第 3 號「企業合併」業務之定義，協助企業辨認交易係依企業合併處理，亦或依資產取得方式處理。國際財務報導準則第 3 號持續採用市場參與者角度決定取得活動或資產組合是否為業務，包括釐清事業之最低要求、增加指引協助企業評估取得之過程是否具實質、縮減對事業及產出之定義等。

伸興工業股份有限公司個體財務報表附註(續)
(金額除另有註明者外，均以新台幣仟元為單位)

(4) 重大之定義 (國際會計準則第1號及第8號之修正)

主要係重新定義重大資訊為：若某些項目之遺漏、誤述或模糊合理預期將影響一般用途財務報表主要使用者根據財務報表所作之決策。此修正釐清重大性將取決於資訊之性質或大小，企業需視資訊個別或併同其他資訊於財務報表中是否係屬重大。若合理預期對主要使用者產生影響，則誤述之資訊係屬重大。

以上為國際會計準則理事會已發布但金管會尚未認可之準則或解釋，其實際適用日期以金管會規定為準，本公司現正評估新公布或修正準則、或解釋之潛在影響，暫時無法合理估計前述準則或解釋對本公司之影響。

四、重大會計政策之彙總說明

1. 遵循聲明

本公司民國一〇七年度及一〇六年度之個體財務報告係依據證券發行人財務報告編製準則編製。

2. 編製基礎

本公司依據證券發行人財務報告編製準則編製個體財務報告。依據證券發行人財務報告編製準則第21條規定，個體財務報告當期損益及其他綜合損益與合併基礎編製之財務報告中當期損益及其他綜合損益歸屬於母公司業主之分攤數相同，且個體財務報告業主權益與合併基礎編製之財務報告中歸屬於母公司業主之權益相同。因此，投資子公司於個體財務報告係以「採用權益法之投資」表達，並作必要之評價調整。

個體財務報表除以公允價值衡量之金融工具外，係以歷史成本為編製基礎。除另行註明者外，財務報表均以新台幣仟元為單位。

3. 外幣交易

本公司之個體財務報表係以功能性貨幣新台幣表達。

外幣交易係以交易日匯率換算為其功能性貨幣記錄。於每一報導期間結束日，外幣貨幣性項目以該日收盤匯率換算；以公允價值衡量之外幣非貨幣性項目，以決定公允價值當日之匯率換算；以歷史成本衡量之外幣非貨幣性項目，以原始交易日之匯率換算。

伸興工業股份有限公司個體財務報表附註(續)
(金額除另有註明者外，均以新台幣仟元為單位)

除下列所述者外，因交割或換算貨幣性項目所產生之兌換差額，於發生當期認列為損益：

- (1) 為取得符合要件之資產所發生之外幣借款，其產生之兌換差額若視為對利息成本之調整者，為借款成本之一部分，予以資本化作為該項資產之成本。
- (2) 適用國際財務報導準則第9號「金融工具」(民國一〇七年一月一日以前，國際會計準則第39號)之外幣項目，依金融工具之會計政策處理。
- (3) 構成報導個體對國外營運機構淨投資一部分之貨幣性項目，所產生之兌換差額原始係認列為其他綜合損益，並於處分該淨投資時，自權益重分類至損益。

當非貨幣性項目之利益或損失認列為其他綜合損益時，該利益或損失之任何兌換組成部分認列為其他綜合損益。當非貨幣性項目之利益或損失認列為損益時，該利益或損失之任何兌換組成部分認列為損益。

4. 外幣財務報表之換算

本公司之每一國外營運機構係自行決定其功能性貨幣，並以該功能性貨幣衡量其財務報表。編製個體財務報表時，國外營運機構之資產與負債係以該資產負債表日之收盤匯率換算為新台幣，收益及費損項目係以當期平均匯率換算。因換算而產生之兌換差額認列為其他綜合損益，並於處分該國外營運機構時，將先前已認列於其他綜合損益並累計於權益項下之單獨組成部分之累計兌換差額，於認列處分損益時，自權益重分類至損益。對國外營運機構喪失控制、重大影響或聯合控制但仍保留部分權益時，亦按處分處理。

在未喪失控制下部分處分包含國外營運機構之部分子公司時，按比例將認列於其他綜合損益之累計兌換差額以「採用權益法之投資」調整，而不認列為損益；在未喪失重大影響或聯合控制下，部分處分包含國外營運機構之部分關聯企業或聯合控制個體時，累計兌換差額則按比例重分類至損益。

本公司因收購國外營運機構產生之商譽及對其資產與負債帳面金額所作之公允價值調整，視為該國外營運機構之資產及負債，並以其功能性貨幣列報。

5. 資產與負債區分流動與非流動之分類標準

有下列情況之一者，分類為流動資產，非屬流動資產，則分類為非流動資產：

伸興工業股份有限公司個體財務報表附註(續)
(金額除另有註明者外，均以新台幣仟元為單位)

- (1)預期於正常營業週期中實現該資產，或意圖將其出售或消耗。
- (2)主要為交易目的而持有該資產。
- (3)預期於報導期間後十二個月內實現該資產。
- (4)現金或約當現金，但於報導期間後至少十二個月將該資產交換或用以清償負債受到限制者除外。

有下列情況之一者，分類為流動負債，非屬流動負債，則分類為非流動負債：

- (1)預期於其正常營業週期中清償該負債。
- (2)主要為交易目的而持有該負債。
- (3)預期於報導期間後十二個月內到期清償該負債。
- (4)不能無條件將清償期限遞延至報導期間後至少十二個月之負債。負債之條款，可能依交易對方之選擇，以發行權益工具而導致其清償者，並不影響其分類。

6. 現金及約當現金

現金及約當現金係庫存現金、活期存款及可隨時轉換成定額現金且價值變動風險甚小之短期並具高度流動性之投資(包括合約期間三個月內之定期存款)。

7. 金融工具

金融資產與金融負債於本公司成為該金融工具合約條款之一方時認列。

符合國際財務報導準則第9號「金融工具」(民國一〇七年一月一日以前，國際會計準則第39號)適用範圍之金融資產與金融負債，於原始認列時，係依公允價值衡量，直接可歸屬於金融資產與金融負債(除分類為透過損益按公允價值衡量之金融資產及金融負債外)取得或發行之交易成本，係從該金融資產及金融負債之公允價值加計或減除。

(1)金融資產之認列與衡量

自民國一〇七年一月一日起之會計處理如下：

本公司所有慣例交易金融資產之認列與除列，採交易日會計處理。

本公司以下列兩項為基礎將金融資產分類為後續按攤銷後成本衡量、透過其他綜合損益按公允價值衡量或透過損益按公允價值衡量之金融資產：

伸興工業股份有限公司個體財務報表附註(續)
(金額除另有註明者外，均以新台幣仟元為單位)

- A. 管理金融資產之經營模式
- B. 金融資產之合約現金流量特性

按攤銷後成本衡量之金融資產

同時符合下列兩條件之金融資產，按攤銷後成本衡量，並以應收票據、應收帳款、按攤銷後成本衡量之金融資產及其他應收款等項目列報於資產負債表：

- A. 管理金融資產之經營模式：持有金融資產以收取合約現金流量
- B. 金融資產之合約現金流量特性：現金流量完全為支付本金及流通在外本金金額之利息

此等金融資產(不包括涉及避險關係者)後續以攤銷後成本【原始認列時衡量之金額，減除已償付之本金，加計或減除該原始金額與到期金額間差額之累積攤銷數(使用有效利息法)，並調整備抵損失】衡量。於除列、透過攤銷程序或認列減損利益或損失時，將其利益或損失認列於損益。

以有效利息法(以有效利率乘以金融資產總帳面金額)或下列情況計算之利息，則認列於損益：

- A. 如屬購入或創始之信用減損金融資產，以信用調整後有效利率乘以金融資產攤銷後成本
- B. 非屬前者，惟後續變成信用減損者，以有效利率乘以金融資產攤銷後成本

透過其他綜合損益按公允價值衡量之金融資產

同時符合下列兩條件之金融資產，按透過其他綜合損益按公允價值衡量，並以透過其他綜合損益按公允價值衡量之金融資產列報於資產負債表：

- A. 管理金融資產之經營模式：收取合約現金流量及出售金融資產
- B. 金融資產之合約現金流量特性：現金流量完全為支付本金及流通在外本金金額之利息

此類金融資產相關損益之認列說明如下：

- A. 除列或重分類前，除減損利益或損失與外幣兌換損益認列於損益外，其利益或損失係認列於其他綜合損益
- B. 除列時，先前認列於其他綜合損益之累積利益或損失係自權益重分類至損益作為重分類調整

伸興工業股份有限公司個體財務報表附註(續)
(金額除另有註明者外，均以新台幣仟元為單位)

- C. 以有效利息法(以有效利率乘以金融資產總帳面金額)或下列情況計算之利息，則認列於損益：
- (a) 如屬購入或創始之信用減損金融資產，以信用調整後有效利率乘以金融資產攤銷後成本
 - (b) 非屬前者，惟續後變成信用減損者，以有效利率乘以金融資產攤銷後成本

此外，對於屬國際財務報導準則第9號適用範圍之權益工具，且該權益工具既非持有供交易，亦非適用國際財務報導準則第3號之企業合併中之收購者所認列之或有對價，於原始認列時，選擇(不可撤銷)將其後續公允價值變動列報於其他綜合損益。列報於其他綜合損益中之金額後續不得移轉至損益(處分該等權益工具時，將列入其他權益項目之累積金額，直接轉入保留盈餘)，並以透過其他綜合損益按公允價值衡量之金融資產列報於資產負債表。投資之股利則認列於損益，除非該股利明顯代表部分投資成本之回收。

透過損益按公允價值衡量之金融資產

除前述符合特定條件而按攤銷後成本衡量或透過其他綜合損益按公允價值衡量外，金融資產均採透過損益按公允價值衡量，並以透過損益按公允價值衡量之金融資產列報於資產負債表。

此類金融資產以公允價值衡量，其再衡量產生之利益或損失認列為損益，該認列為損益之利益或損失包含該金融資產所收取之任何股利或利息。

民國一〇七年一月一日以前之會計處理如下：

本公司所有慣例交易金融資產之認列與除列，採交易日會計處理。

本公司之金融資產係分類為透過損益按公允價值衡量之金融資產與放款及應收款。該分類係於金融資產原始認列時視其性質及目的而決定。

透過損益按公允價值衡量之金融資產

透過損益按公允價值衡量之金融資產包括持有供交易及指定透過損益按公允價值衡量者。

當符合下列條件之一，分類為持有供交易：

- A. 其取得之主要目的為短期內出售；
- B. 於原始認列時即屬合併管理之可辨認金融工具組合之一部分，且有近期該組合為短期獲利之操作型態之證據；或
- C. 屬衍生工具(財務保證合約或被指定且有效之避險工具之衍生工具除外)。

伸興工業股份有限公司個體財務報表附註(續)
(金額除另有註明者外，均以新台幣仟元為單位)

對於包含一個或多個嵌入式衍生工具之合約，可指定整體混合(結合)合約為透過損益按公允價值衡量之金融資產；或當符合下列因素之一而可提供更攸關之資訊時，於原始認列時指定為透過損益按公允價值衡量：

- A. 該指定可消除或重大減少衡量或認列不一致；或
- B. 一組金融資產、金融負債或兩者，依書面之風險管理或投資策略，以公允價值基礎管理並評估其績效，且合併公司內部提供予管理階層之該投資組合資訊，亦以公允價值為基礎。

此類金融資產以公允價值衡量，其再衡量產生之利益或損失認列為損益，該認列為損益之利益或損失包含該金融資產所收取之任何股利或利息(包含於投資當年度收到者)。

對於此類金融資產，若無活絡市場公開報價且公允價值無法可靠衡量時，於報導期間結束日以成本減除減損損失後之金額衡量，並以成本衡量之金融資產列報於資產負債表。

放款及應收款

放款及應收款係指無活絡市場之公開報價且具固定或可決定收取金額之非衍生金融資產，且須同時符合下列條件：未分類為透過損益按公允價值衡量、未指定為備供出售，以及未因信用惡化以外之因素致持有人可能無法收回幾乎所有之原始投資。

此等金融資產係以應收款項及無活絡市場債券投資單獨表達於資產負債表，於原始衡量後，採有效利率法之攤銷後成本減除減損後之金額衡量。攤銷後成本之計算則考量取得時之折價或溢價以及交易成本。有效利率法之攤銷認列於損益。

(2) 金融資產減損

自民國一〇七年一月一日起之會計處理如下：

本公司對透過其他綜合損益按公允價值衡量之債務工具投資及按攤銷後成本衡量之金融資產，係以預期信用損失認列並衡量備抵損失。透過其他綜合損益按公允價值衡量之債務工具投資係將備抵損失認列於其他綜合損益，且不減少該投資之帳面金額。

伸興工業股份有限公司個體財務報表附註(續)
(金額除另有註明者外，均以新台幣仟元為單位)

本公司以反映下列各項之方式衡量預期信用損失：

- A. 藉由評估各可能結果而決定之不偏且以機率加權之金額
- B. 貨幣時間價值
- C. 與過去事項、現時狀況及未來經濟狀況預測有關之合理且可佐證之資訊(於資產負債表日無須過度成本或投入即可取得者)

衡量備抵損失之方法說明如下：

- A. 按12個月預期信用損失金額衡量：包括金融資產自原始認列後信用風險未顯著增加，或於資產負債表日判定為信用風險低者。此外，亦包括前一報導期間按存續期間預期信用損失金額衡量備抵損失，但於本期資產負債表日不再符合自原始認列後信用風險已顯著增加之條件者。
- B. 存續期間預期信用損失金額衡量：包括金融資產自原始認列後信用風險已顯著增加，或屬購入或創始之信用減損金融資產。
- C. 對於屬國際財務報導準則第15號範圍內之交易所產生之應收帳款或合約資產，本公司採用存續期間預期信用損失金額衡量備抵損失。

本公司於每一資產負債表日，以比較金融工具於資產負債表日與原始認列日之違約風險之變動，評估金融工具於原始認列後之信用風險是否已顯著增加。另與信用風險相關資訊請詳附註十二。

民國一〇七年一月一日以前之會計處理如下：

除透過損益按公允價值衡量之金融資產外，其他金融資產係於每一報導期間結束日評估減損，當有客觀證據顯示，因金融資產原始認列後發生之單一或多項損失事項，致使金融資產之估計未來現金流量受損失者，該金融資產即已發生減損。金融資產帳面金額之減少除應收款項係藉由備抵科目調降外，其餘則直接由帳面金額中扣除，並將損失認列於損益。

當備供出售權益投資之公允價值低於成本且發生顯著或永久性下跌時，將被認為是一項損失事項。

其他金融資產之損失事項可能包含：

- A. 發行人或交易對方發生重大財務困難；或
- B. 違反合約，例如利息或本金支付之延滯或不償付；或
- C. 債務人很有可能破產或進行其他財務重整；或
- D. 金融資產之活絡市場因發行人財務困難而消失。

伸興工業股份有限公司個體財務報表附註(續)
(金額除另有註明者外，均以新台幣仟元為單位)

本公司針對放款及應收款，首先個別評估重大個別金融資產是否存有減損客觀證據，個別不重大之金融資產則以群組評估。若確定個別評估之金融資產無減損客觀證據存在，無論是否重大，將具有類似信用風險特性之金融資產合併為一群組，並以群組進行減損評估。若存有發生減損損失之客觀證據，損失之衡量係以資產之帳面金額與估計未來現金流量現值之差額決定。估計未來現金流量之現值係依該資產原始有效利率折現，惟放款如採浮動利率，其用以衡量減損損失之折現率則為現時有效利率。利息收入係以減少後之資產帳面金額為基礎，並以計算減損損失所採用之現金流量折現率持續估列入帳。

當應收款項預期於未來無法收現時，應收款項及相關之備抵科目即應予沖銷。於認列減損損失之後續年度，若因一事件之發生導致估計減損損失金額增加或減少，則藉由調整備抵科目以增加或減少先前已認列之減損損失。如沖銷之後回收，則此回收認列於損益。

(3) 金融資產除列

本公司持有之金融資產於符合下列情況之一時除列：

- A. 來自金融資產現金流量之合約權利終止。
- B. 已移轉金融資產且將該資產所有權之幾乎所有風險及報酬移轉予他人。
- C. 既未移轉亦未保留資產所有權之幾乎所有風險及報酬，但已移轉對資產之控制。

一金融資產整體除列時，其帳面金額與已收取或可收取對價加計認列於其他綜合損益之任何累計利益或損失總和間之差額係認列於損益。

(4) 金融負債及權益工具

負債或權益之分類

本公司發行之負債及權益工具係依據合約協議之實質與金融負債及權益工具之定義分類為金融負債或權益。

權益工具

權益工具係指表彰本公司於資產減除所有負債後剩餘權益之任何合約，本公司發行之權益工具係以取得之價款扣除直接發行成本後之金額認列。

伸興工業股份有限公司個體財務報表附註(續)
(金額除另有註明者外，均以新台幣仟元為單位)

金融負債

符合國際財務報導準則第9號(民國一〇七年一月一日以前，國際會計準則第39號)適用範圍之金融負債於原始認列時，分類為透過損益按公允價值衡量之金融負債或以攤銷後成本衡量之金融負債。

透過損益按公允價值衡量之金融負債

透過損益按公允價值衡量之金融負債，包括持有供交易之金融負債及指定透過損益按公允價值衡量之金融負債。

當符合下列條件之一，分類為持有供交易：

- A. 其取得之主要目的為短期內出售；
- B. 於原始認列時即屬合併管理之可辨認金融工具組合之一部分，且有近期該組合為短期獲利之操作型態之證據；或
- C. 屬衍生工具(財務保證合約或被指定且有效之避險工具之衍生工具除外)。

對於包含一個或多個嵌入式工具之合約，可指定整體混合(結合)合約為透過損益按公允價值衡量之金融負債；當符合下列因素之一而可提供更攸關之資訊時，於原始認列時指定為透過損益按公允價值衡量：

- A. 該指定可消除或重大減少衡量或認列不一致；或
- B. 一組金融資產、金融負債或兩者，依書面之風險管理或投資策略，以公允價值基礎管理並評估其績效，且合併公司內部提供予管理階層之該投資組合資訊，亦以公允價值為基礎。

此類金融負債再衡量產生之利益或損失認列為損益，該認列為損益之利益或損失包含該金融負債所支付之任何利息。

民國一〇七年一月一日以前，對於此類金融負債，若無活絡市場公開報價且公允價值無法可靠衡量時，於報導期間結束日以成本衡量，並以成本衡量之金融負債列報於資產負債表。

以攤銷後成本衡量之金融負債

以攤銷後成本衡量之金融負債包括應付款項及借款等，於原始認列後，續後以有效利率法衡量。當金融負債除列及透過有效利率法攤提時，將其相關損益及攤銷數認列於損益。

攤銷後成本之計算考量取得時之折價或溢價及交易成本。

伸興工業股份有限公司個體財務報表附註(續)
(金額除另有註明者外，均以新台幣仟元為單位)

(5) 金融負債之除列

當金融負債之義務解除、取消或失效時，則除列該金融負債。

當本公司與債權人間就具重大差異條款之債務工具進行交換，或對現有金融負債之全部或部分條款作重大修改(不論是否因財務困難)，以除列原始負債並認列新負債之方式處理，除列金融負債時，將其帳面金額與所支付或應支付對價總額(包括移轉之非現金資產或承擔之負債)間之差額認列於損益。

金融資產及負債之互抵

金融資產及金融負債僅於已認列金額目前具互抵之法律行使權利且有意圖以淨額交割或同時變現資產及清償負債時，方能予以互抵並以淨額列示於資產負債表。

8. 衍生工具

本公司所持有或發行之衍生工具係用以規避匯率風險、利率風險及商品價格風險，其中屬指定且為有效避險者，於資產負債表列報為避險之衍生資產或負債；其餘非屬指定且為有效避險者，則於資產負債表列報為透過損益按公允價值衡量之金融資產或金融負債。

衍生工具之原始認列係以衍生工具合約簽訂日之公允價值衡量，並於續後採公允價值衡量。當衍生工具之公允價值為正數時，為金融資產；公允價值為負數時，則為金融負債。衍生工具公允價值變動直接認列於損益，惟涉及現金流量避險及國外營運機構淨投資避險屬有效部分者，則認列於權益項下。

民國一〇七年一月一日以前，當嵌入於主契約之衍生工具，其經濟特性及風險與主契約並非緊密關聯，且主契約非持有供交易或指定透過損益按公允價值衡量時，該嵌入式衍生工具應視為獨立之衍生工具處理。惟自民國一〇七年一月一日起，前述規定仍適用於主契約為金融負債或非金融資產。

9. 公允價值衡量

公允價值係指於衡量日，市場參與者間在有秩序之交易中出售某一資產所能收取或移轉某一負債所需支付之價格。公允價值衡量假設該出售資產或移轉負債之交易發生於下列市場之一：

- (1) 該資產或負債之主要市場，或
- (2) 若無主要市場，該資產或負債之最有利市場

伸興工業股份有限公司個體財務報表附註(續)
(金額除另有註明者外，均以新台幣仟元為單位)

主要或最有利市場必須是公司所能進入以進行交易者。

資產或負債之公允價值衡量係使用市場參與者於定價資產或負債時會使用之假設，其假設該等市場參與者依其經濟最佳利益為之。

非金融資產之公允價值衡量考量市場參與者藉由將該資產用於其最高及最佳使用或藉由將該資產出售予會將該資產用於其最高及最佳使用之另一市場參與者，以產生經濟效益之能力。

本公司採用在相關情況下適合且有足夠資料可得之評價技術以衡量公允價值，並最大化攸關可觀察輸入值之使用且最小化不可觀察輸入值之使用。

10. 存貨

存貨按逐項比較之成本與淨變現價值孰低法評價。

成本指為使存貨達到可供銷售或可供生產狀態及地點所產生之成本：

原物料—以實際進貨成本，採加權平均法。

製成品及在製品—包括直接原料、直接人工及製造費用。固定製造費用係以正常產能分攤，但不包含借款成本，採加權平均法。

淨變現價值指在正常情況下，估計售價減除至完工尚須投入之成本及銷售費用後之餘額。

自民國一〇七年一月一日起，勞務提供係依據國際財務報導準則第15號之規定處理，非屬存貨範圍。

11. 採用權益法之投資

本公司對子公司之投資係依據證券發行人財務報告編製準則第21條之規定，以「採用權益法之投資」表達並作必要之評價調整，以使個體財務報告當期損益及其他綜合損益與合併基礎編製之財務報告中當期損益及其他綜合損益歸屬於母公司業主之分攤數相同，且個體財務報告業主權益與合併基礎編製之財務報告中歸屬於母公司業主之權益相同。

此等調整主要係考量投資子公司於合併財務報表依據國際財務報導準則公報第10號「合併財務報表」之處理及不同報導個體層級適用國際財務報導準則之差異，並借記或貸記「採用權益法之投資」、「採用權益法之子公司、關聯企業及合資損益份額」或「採用權益法之子公司、關聯企業及合資其他綜合損益份額」等科目。

仲興工業股份有限公司個體財務報表附註(續)
(金額除另有註明者外，均以新台幣仟元為單位)

本公司對關聯企業之投資，係採用權益法處理。關聯企業係指本公司對其有重大影響者。

於權益法下，投資關聯企業於資產負債表之列帳，係以成本加計取得後本公司對該關聯企業淨資產變動數依持股比例認列之金額。對關聯企業投資之帳面金額及其他相關長期權益於採用權益法減少至零後，於發生法定義務、推定義務或已代關聯企業支付款項之範圍內，認列額外損失及負債。本公司與關聯企業間交易所產生之未實現損益，則依其對關聯企業之權益比例銷除。

當關聯企業之權益變動並非因損益及其他綜合損益項目而發生且不影響本公司對其持股比例時，本公司係按持股比例認列相關所有權權益變動。因而所認列之資本公積於後續處分關聯企業時，係按處分比例轉列損益。

關聯企業增發新股時，本公司未按持股比例認購致使投資比例發生變動，因而使本公司對該關聯企業所享有之淨資產持份發生增減者，以「資本公積」及「採用權益法之投資」調整該增減數。當投資比例變動為減少時，另將先前已認列於其他綜合損益之相關項目，依減少比例重分類至損益或其他適當科目。前述所認列之資本公積於後續處分關聯企業時，係按處分比例轉列損益。

關聯企業之財務報表係就與公司相同之報導期間編製，並進行調整以使其會計政策與本公司之會計政策一致。

本公司於每一報導期間結束日依國際會計準則第28號「投資關聯企業及合資」(民國一〇七年一月一日以前，國際會計準則第39號)之規定確認是否有客觀證據顯示對關聯企業之投資發生減損，若有減損之客觀證據，本公司即依國際會計準則第36號「資產減損」之規定以關聯企業之可回收金額與帳面金額間之差異數計算減損金額，並將該金額認列於對關聯企業之損益中。前述可回收金額如採用該投資之使用價值，本公司則依據下列估計決定相關使用價值：

- (1) 本公司所享有關聯企業估計未來產生現金流量現值之份額，包括關聯企業因營運所產生之現金流量及最終處分該投資所得之價款；或
- (2) 本公司預期由該投資收取股利及最終處分該投資所產生之估計未來現金流量現值。

因構成投資關聯企業帳面金額之商譽組成項目，並未單獨認列，故無須對其適用國際會計準則第36號「資產減損」商譽減損測試之規定。

當喪失對關聯企業之重大影響時，本公司係以公允價值衡量並認列所保留之投資部分。喪失重大影響時該投資關聯企業之帳面金額與所保留投資之公允價值加計處分所得價款間之差額，則認列為損益。

伸興工業股份有限公司個體財務報表附註(續)
(金額除另有註明者外，均以新台幣仟元為單位)

12. 不動產、廠房及設備

不動產、廠房及設備係以取得成本為認列基礎，並減除累計折舊及累計減損後列示，前述成本包含不動產、廠房及設備之拆卸、移除及復原其所在地點之成本及因未完工程所產生之必要利息支出。不動產、廠房及設備之各項組成若屬重大，則將單獨提列折舊。當不動產、廠房及設備之重大組成項目須被定期重置，本公司將該項目視為個別資產並以特定耐用年限及折舊方法分別認列。該等被重置部分之帳面金額，則依國際會計準則第16號之除列規定予以除列。重大檢修成本若符合認列條件，係視為替換成本而認列為廠房及設備帳面金額之一部分，其他修理及維護支出則認列至損益。

折舊係以直線法按下列資產之估計耐用年限計提：

資產項目	耐用年限
房屋及建築	6~50年
機器設備	6~15年
模具設備	2~ 7年
運輸設備	5~10年
辦公設備	5~10年
其他設備	3~20年
租賃改良	依租賃年限或耐用年限孰短者

不動產、廠房及設備之項目或任一重要組成部分於原始認列後，若予處分或預期未來不會因使用或處分而有經濟效益之流入，則予以除列並認列損益。

不動產、廠房及設備之殘值、耐用年限及折舊方法係於每一財務年度終了時評估，若預期值與先前之估計不同時，該變動視為會計估計變動。

13. 投資性不動產

投資性不動產係以原始成本衡量，並包含取得該項資產之交易成本。投資性不動產之帳面金額包括於達到成本可認列之條件下，因修繕或新增現有投資性不動產而投入之成本，但一般日常發生之維修費用則不作為其成本之一部分。於原始認列後，投資性不動產之衡量係採成本模式，依國際會計準則第16號「不動產、廠房及設備」對該模式之規定處理，但依國際財務報導準則第5號「待出售非流動資產及停業單位」符合分類為待出售（或包括於分類為待出售之處分群組中）之條件者除外。

折舊係以直線法按下列資產之估計耐用年限計提：

建築物	25年
-----	-----

伸興工業股份有限公司個體財務報表附註(續)
(金額除另有註明者外，均以新台幣仟元為單位)

投資性不動產在處分、或永久不再使用且預期無法由處分產生未來經濟效益之情況下，即予以除列並認列損益。

本公司依資產實際用途決定轉入或轉出投資性不動產。

當不動產符合或不再符合投資性不動產定義且有證據顯示用途改變時，本公司將不動產轉列為投資性不動產或從投資性不動產轉出。

14. 租賃

公司為承租人

融資租賃係移轉租賃標的物所有權相關之幾乎所有風險與報酬予本公司者，並於租賃期間開始日，以租賃資產公允價值或最低租賃給付現值兩者孰低者予以資本化。租金給付則分攤予財務費用及租賃負債之減少數，其中財務費用係以剩餘負債餘額依固定利率決定，並認列於損益。

租賃資產係以該資產耐用年限提列折舊，惟如無法合理確定租賃期間屆滿時本公司將取得該項資產所有權，則以該資產估計耐用年限及租賃期間兩者較短者提列折舊。

營業租賃下之租賃給付係於租賃期間內以直線法認列為費用。

公司為出租人

本公司未移轉租賃標的物所有權之實質全部風險及報酬之租賃，係分類為營業租賃。因安排營業租賃所產生之原始直接成本係作為租賃資產帳面金額之加項，並於租期以與租金收入相同基礎認列。營業租賃所產生之租金收入，係按租賃期間以直線法認列入帳。或有租金則於租金賺得之期間認列為收入。

15. 無形資產

單獨取得之無形資產於原始認列時係以成本衡量。透過企業合併取得之無形資產成本為收購日之公允價值。無形資產於原始認列後，係以其成本減除累計攤銷及累計減損損失後之金額作為帳面金額。不符合認列條件之內部產生無形資產不予資本化，而係於發生時認列至損益。

無形資產之耐用年限區分為有限及非確定耐用年限。

伸興工業股份有限公司個體財務報表附註(續)
(金額除另有註明者外，均以新台幣仟元為單位)

有限耐用年限之無形資產係於其耐用年限內攤銷，並於存有減損跡象時進行減損測試。有限耐用年限之無形資產攤銷期間及攤銷方法係至少於每一財務年度結束時進行複核。若資產之預估耐用年限與先前之估計不同或未來經濟效益消耗之預期型態已發生改變，則攤銷方法或攤銷期間將予以調整並視為會計估計變動。

非確定耐用年限之無形資產不予攤銷，但於每一年度依個別資產或現金產生單位層級進行減損測試。非確定耐用年限之無形資產係於每期評估是否有事件及情況繼續支持該資產之耐用年限仍屬非確定。若耐用年限由非確定改為有限耐用年限時，則推延適用。

無形資產之除列所產生之利益或損失係認列至損益。

本公司無形資產會計政策彙總如下：

	電腦軟體成本	商標權	專利權
耐用年限	有限1~5年	有限1~5年	有限1~5年
使用之攤銷方法	直線法攤銷	直線法攤銷	直線法攤銷
內部產生或 外部取得	外部取得	外部取得	外部取得

16. 非金融資產之減損

本公司於每一報導期間結束日評估所有適用國際會計準則第36號「資產減損」之資產是否存有減損跡象。如有減損跡象或須針對某一資產每年定期進行減損測試，本公司即以個別資產或資產所屬之現金產生單位進行測試。減損測試結果如資產或資產所述現金產生單位之帳面金額大於其可回收金額，則認列減損損失。可回收金額為淨公允價值或使用價值之較高者。

本公司於每一報導期間結束日針對商譽以外之資產，評估是否有跡象顯示先前已認列之減損損失可能已不存在或減少。如存有此等跡象，本公司即估計該資產或現金產生單位之可回收金額。若可回收金額因資產之估計服務潛能變動而增加時，則迴轉減損。惟迴轉後帳面金額不超過資產在未認列減損損失情況下，減除應提列折舊或攤銷後之帳面金額。

商譽所屬之現金產生單位或群組，不論有無減損跡象，係每年定期進行減損測試。減損測試結果如須認列減損損失，則先行減除商譽，減除不足之數再依帳面金額之相對比例分攤至商譽以外之其他資產。商譽之減損，一經認列，嗣後不得以任何理由迴轉。

繼續營業單位之減損損失及迴轉數係認列於損益。

伸興工業股份有限公司個體財務報表附註(續)
(金額除另有註明者外，均以新台幣仟元為單位)

17. 負債準備

負債準備之認列條件係因過去事件所產生之現時義務(法定義務或推定義務)，於清償義務時，很有可能需要流出具經濟效益之資源，且該義務金額能可靠估計。當本公司預期某些或所有負債準備可被歸墊時，只有當歸墊幾乎完全確定時認列為單獨資產。若貨幣時間價值影響重大時，負債準備以可適當反映負債特定風險之現時稅前利率折現。負債折現時，因時間經過而增加之負債金額，認列為借款成本。

18. 庫藏股票

本公司於取得公司股票(庫藏股票)時係以取得成本認列並作為權益之減項。庫藏股票交易之價差認列於權益項下。

19. 收入認列

自民國一〇七年一月一日起之會計處理如下：

本公司與客戶合約之收入主要為銷售商品，會計處理說明如下：

銷售商品

本公司製造並銷售商品，於承諾之商品運送至客戶端且客戶取得其控制(即客戶主導該商品之使用並取得該商品之幾乎所有剩餘效益之能力)時認列收入，主要商品為縫紉機及吸塵器，以合約敘明之價格為基礎認列收入。

本公司銷售商品交易之授信期間為45天~90天，大部分合約於商品移轉控制且具有無條件收取對價之權利時，即認列應收帳款，該等應收帳款通常期間短且不具重大財務組成部分。

民國一〇七年一月一日以前之會計處理如下：

收入係於經濟效益將很有可能流入本公司且金額能可靠衡量時認列。收入以已收或應收取對價之公允價值衡量。各項收入認列之條件及方式列示如下：

商品銷售

銷售商品之收入於符合下列所有條件時認列：已將商品所有權之重大風險與報酬移轉予買方、對於已出售之商品既不持續參與管理亦未維持有效控制、收入金額能可靠衡量、與交易有關之經濟效益很有可能流入企業、與交易相關之成本能可靠衡量。

伸興工業股份有限公司個體財務報表附註(續)
(金額除另有註明者外，均以新台幣仟元為單位)

利息收入

以攤銷後成本衡量之金融資產主係放款及應收款，其利息收入係以有效利率法估列，並將利息收入認列於損益。

股利收入

當本公司有權收取股利時，方認列相關股利收入。

20. 借款成本

直接可歸屬於取得、建造或生產符合要件之資產的借款成本，予以資本化為該資產成本之一部分。其他所有借款成本則認列為發生期間之費用。借款成本係包括與舉借資金有關而發生之利息及其他成本。

21. 退職後福利計畫

本公司員工退休辦法適用於所有正式任用之員工，員工退休基金全數提存於勞工退休準備金監督委員會管理，並存入退休基金專戶，由於上述退休金係以退休準備金監督委員會名義存入，與本公司完全分離，故未列入上開個體財務報表中。國外子公司退休辦法係依當地法令規定辦理。

對於屬確定提撥計畫之退職後福利計畫，本公司每月負擔之員工退休金提撥率，不得低於員工每月薪資百分之六，所提撥之金額認列為當期費用；國外子公司則依當地特定比例提撥並認列為當期費用。

對於屬確定福利計畫之退職後福利計畫，依據預計單位福利法於年度報導期間結束日按精算報告提列。淨確定福利負債(資產)再衡量數包括計畫資產報酬與資產上限影響數之任何變動，並減除包含於淨確定福利負債(資產)淨利息之金額，以及精算損益。淨確定福利負債(資產)再衡量數於發生時，列入其他綜合損益項下，並立即認列於保留盈餘。前期服務成本為計畫修正或縮減所產生之確定福利義務現值之變動數，且於下列兩者較早之日期認列為費用：

- (1)當計畫修正或縮減發生時；及
- (2)當公司認列相關重組成本或離職福利時。

淨確定福利負債(資產)淨利息係由淨確定福利負債(資產)乘以折現率決定，兩者均於年度報導期間開始時決定，再考量該期間淨確定福利負債(資產)因提撥金及福利支付產生之任何變動。

伸興工業股份有限公司個體財務報表附註(續)
(金額除另有註明者外，均以新台幣仟元為單位)

期中期間之退休金成本則採用前一年度結束日依精算決定之退休金成本率，以年初至當期末為基礎計算，並針對該結束日後之重大市場波動，及重大縮減、清償或其他重大一次性事項加以調整並予以揭露。

22. 所得稅

所得稅費用(利益)係指包含於決定本期損益中，與當期所得稅及遞延所得稅有關之彙總數。

當期所得稅

本期及前期之當期所得稅負債(資產)，係以報導期間結束日已立法或實質性立法之稅率及稅法衡量。當期所得稅與認列於其他綜合損益或直接認列於權益之項目有關者，係分別認列於其他綜合損益或權益而非損益。

未分配盈餘加徵營利事業所得稅部分，於股東會決議分配盈餘之日列為所得稅費用。

遞延所得稅

遞延所得稅係就報導期間結束日，資產與負債之課稅基礎與其於資產負債表之帳面金額間所產生之暫時性差異予以計算。

除下列兩者外，所有應課稅暫時性差異皆予認列為遞延所得稅負債：

- (1) 商譽之原始認列；或非屬企業合併交易所產生，且於交易當時既不影響會計利潤亦不影響課稅所得(損失)之資產或負債原始認列；
- (2) 因投資子公司、關聯企業及合資權益所產生，其迴轉時點可控制且於可預見之未來很有可能不會迴轉之應課稅暫時性差異。

除下列兩者外，可減除暫時性差異、未使用課稅損失及未使用所得稅抵減產生之遞延所得稅資產，於很有可能未來課稅所得之範圍內認列：

- (1) 與非屬企業合併交易，且於交易當時既不影響會計利潤亦不影響課稅所得(損失)之資產或負債原始認列所產生之可減除暫時性差異有關。
- (2) 與投資子公司、關聯企業及合資權益所產生之可減除暫時性差異有關，僅於可預見之未來很有可能迴轉且迴轉當時有足夠之課稅所得以供該暫時性差異使用之範圍內認列。

伸興工業股份有限公司個體財務報表附註(續)
(金額除另有註明者外，均以新台幣仟元為單位)

遞延所得稅資產及負債係以預期資產實現或負債清償當期之稅率衡量，該稅率並以報導期間結束日已立法或實質性立法之稅率及稅法為基礎。遞延所得稅資產及負債之衡量係反映報導期間結束日預期回收資產或清償負債帳面金額之方式所產生之租稅後果。遞延所得稅與不列於損益之項目有關者，亦不認列於損益，而係依其相關交易認列於其他綜合損益或直接認列於權益。遞延所得稅資產於每一報導期間結束日予以重新檢視並認列。

遞延所得稅資產與負債僅於當期所得稅資產及當期所得稅負債之互抵具有法定執行權，且遞延所得稅係屬同一納稅主體並與由同一稅捐機關課徵之所得稅有關時，可予互抵。

五、重大會計判斷、估計及假設不確定性之主要來源

本公司編製個體財務報表時，管理階層須於報導期間結束日進行估計及假設，而將影響收入、費用、資產與負債報導金額及或有負債之揭露。然而，這些重大假設與估計之不確定性可能導致資產或負債之帳面金額須於未來期間進行重大調整之結果。

1. 判斷

在採用本公司會計政策之過程中，管理階層進行下列對個體財務報表金額認列最具有重大影響之判斷：

(1) 營業租賃承諾－公司為出租人

本公司對投資性不動產組合已簽訂商業不動產租約。基於對其約定條款之評估，本公司仍保留這些不動產所有權之重大風險及報酬，並將該等租約以營業租賃處理。

2. 估計及假設

於報導期間結束日對有關未來所作之假設及估計不確性之主要來源資訊，具有導致資產及負債帳面金額於下一財務年度重大調整之重大風險。茲說明如下：

(1) 應收款項減損損失之估計

自民國一〇七年一月一日起

本公司應收款項減損損失之估計係採用存續期間預計信用損失金額衡量，將依據合約可收取之合約現金流量(帳面金額)與預期收取之現金流量(評估前瞻資訊)兩者間差額之現值為信用損失，惟短期應收款之折現影響不重大，信用損失以未折現之差額衡量。若未來實際現金流量少於預期，可能會產生重大減損損失，請

伸興工業股份有限公司個體財務報表附註(續)
(金額除另有註明者外，均以新台幣仟元為單位)

詳附註六。

民國一〇七年一月一日以前

當有客觀證據顯示減損跡象時，合併公司考量未來現金流量之估計。減損損失之金額係以該資產之帳面金額及估計未來現金流量（不包括尚未發生之未來信用損失）按該金融資產之原始有效利率折現之現值間之差額衡量。惟短期應收款之折現影響不重大，減損損失以該等資產之帳面金額及未折現之估計未來現金流量間之差額衡量。若未來實際現金流量少於預期，可能會產生重大減損損失，請詳附註六。

(2) 存貨評價

存貨淨變現價值之估計值係考量存貨發生毀損、全部或部分過時或售價下跌等情況，以估計時可得之存貨預期變現金額之最可靠證據為之，請詳附註六。

(3) 金融工具之公允價值

當認列於資產負債表之金融資產及金融負債公允價值無法由活絡市場取得時，公允價值將運用評價技術來決定，包括收益法（例如現金流量折現模式）或市場法，這些模式所用之假設變動將會影響所報導金融工具之公允價值，請詳附註十二。

(4) 退職後福利計畫

退職後福利計畫之確定福利成本與確定福利義務現值係取決於精算評價。精算評價牽涉各種不同假設，包括：折現率及預期薪資之增減變動等。對用以衡量確定福利成本與確定福利義務所使用假設之詳細說明，請詳附註六。

(5) 所得稅

所得稅的不確定性存在於對複雜稅務法規之解釋、產生未來課稅所得的金額及時點。由於廣泛的國際商業關係與契約的長期性和複雜性，其實際結果與所作假設間產生之差異，或此等假設於未來之改變，可能迫使將已入帳的所得稅利益和費用於未來予以調整。對所得稅之提列，係依據本公司營業所在地之稅捐機關可能的查核結果，所作之合理估計。所提列的金額是基於不同因素，例如：以往稅務查核經驗及課稅主體與所屬稅捐機關對稅務法規解釋之不同。此解釋

伸興工業股份有限公司個體財務報表附註(續)
(金額除另有註明者外，均以新台幣仟元為單位)

之差異，因公司企業所在地之情況，而可能產生各種議題。

未使用之課稅損失與所得稅抵減遞轉後期及可減除暫時性差異，係於未來很有可能產生課稅所得或有應課稅暫時性差異之範圍內，認列遞延所得稅資產。決定遞延所得稅資產可認列之金額係以未來課稅所得及應課稅暫時性差異可能發生之時點及水準併同未來之稅務規劃策略為估計之依據。

六、重要會計項目之說明

1. 現金及約當現金

	107. 12. 31	106. 12. 31
庫存現金	\$259	\$80
活期存款	1, 586, 007	2, 083, 805
定期存款	460, 995	358, 176
合計	\$2, 047, 261	\$2, 442, 061

2. 應收帳款淨額

	107. 12. 31	106. 12. 31
應收帳款-非關係人	\$972, 032	\$1, 250, 378
減：備抵呆帳	(7, 497)	(4, 740)
小計	964, 535	1, 245, 638
應收帳款-關係人	177, 233	117, 780
淨額	\$1, 141, 768	\$1, 363, 418

本公司對客戶之授信期間通常為45~90天。本公司自民國一〇七年一月一日起採用國際財務報導準則第9號規定評估減損，民國一〇七年度備抵損失相關資訊詳附註六.15。民國一〇七年一月一日以前採用國際會計準則第39號規定評估減損，民國一〇六年度有關應收帳款所提列之呆帳變動資訊如下(信用風險揭露請詳附註十二)：

	個別評估 之減損損失	群組評估 之減損損失	合計
106. 01. 01	\$-	\$10, 078	\$10, 078
當年度迴轉之金額	-	(5, 338)	(5, 338)
106. 12. 31	\$-	\$4, 740	\$4, 740

應收帳款淨額之逾期帳齡分析如下：

	未逾期且未 減損	已逾期但尚未減損之應收帳款				合計
		30天內	31-90天	91-360天	361天以上	
106. 12. 31	\$1, 330, 915	\$16, 056	\$16, 441	\$6	\$-	\$1, 363, 418

伸興工業股份有限公司個體財務報表附註(續)
(金額除另有註明者外，均以新台幣仟元為單位)

本公司之應收帳款未有提供擔保之情況。

3. 存貨

(1)明細如下：

	107. 12. 31	106. 12. 31
原 物 料	\$34, 324	\$36, 367
在 製 品	2, 062	1, 048
半 成 品	5, 289	7, 597
製 成 品	19, 586	11, 277
合 計	\$61, 261	\$56, 289

(2)本公司民國一〇七年度及一〇六年度認列為費用之存貨成本分別為4,899,723仟元及4,382,956仟元，包括認列存貨跌價損失及回升利益分別為5,162仟元及200仟元。

(3)民國一〇六年度產生存貨回升利益，係因原先提列跌價之部分存貨已報廢及呆滯存貨庫存已陸續消化所致。

(4)前述存貨未有提供擔保之情事。

4. 採用權益法之投資

被投資公司名稱	107. 12. 31		106. 12. 31	
	金額	持股比例	金額	持股比例
投資子公司：				
伸興工業責任有限公司 (越南)	\$1, 561, 244	100. 00%	\$1, 419, 139	100. 00%
ZENG HSING INDUSTRIAL CO., LTD. (BVI)	945, 334	100. 00%	803, 598	100. 00%
越興精密責任有限公司 (越南)	330, 713	100. 00%	306, 240	100. 00%
SHINCO WORLDWIDE LIMITED (BVI)	14, 576	100. 00%	15, 116	100. 00%
三道工業股份有限公司	51, 479	53. 00%	44, 386	53. 00%
小 計	2, 903, 346		2, 588, 479	

被投資公司名稱	107. 12. 31		106. 12. 31	
	金額	持股比例	金額	持股比例
投資關聯企業：				
臺炭科技股份有限公司	4, 559	19. 53%	4, 559	19. 53%
減損損失	(4, 559)		(4, 559)	
小 計	-		-	

伸興工業股份有限公司個體財務報表附註(續)
(金額除另有註明者外，均以新台幣仟元為單位)

合 計 \$2,903,346 \$2,588,479

(1) 投資子公司

投資子公司於個體財務報告係以「採用權益法之投資」表達，並作必要之評價調整。

民國一〇七年度及一〇六年度採用權益法認列之子公司、關聯企業及合資損益之份額及國外營運機構財務報表換算之兌換差額，均以業經會計師查核之同期報表認列。相關明細如下：

被投資公司	107年度		106年度	
	採用權益法認列之子公司、關聯企業及合資損益之份額	國外營運機構財務報表換算之兌換差額	採用權益法認列之子公司、關聯企業及合資損益之份額	國外營運機構財務報表換算之兌換差額
ZENG HSING INDUSTRIAL CO., LTD. (BVI)	\$114,471	\$(22,121)	\$50,361	\$(12,009)
伸興工業責任有限公司(越南)	132,018	13,293	97,111	(121,941)
越興精密責任有限公司(越南)	21,679	2,794	16,237	(24,605)
SHINCO WORLDWIDE LIMITED (BVI)	(540)	-	(5,231)	-
三道工業股份有限公司	19,495	-	14,462	-
合 計	<u>\$287,123</u>	<u>\$(6,034)</u>	<u>\$172,940</u>	<u>\$(158,555)</u>

(2) 投資關聯企業

本公司投資關聯企業之彙總財務資訊如下：

	107.12.31	106.12.31
總資產(100%)	\$134,657	\$109,238
總負債(100%)	10,481	14,034
	107年度	106年度
收入(100%)	\$88,522	\$89,827
淨利(100%)	28,972	28,527

伸興工業股份有限公司個體財務報表附註(續)
(金額除另有註明者外，均以新台幣仟元為單位)

投資關聯企業未有提供擔保之情事。

(3)其他投資資訊

a. 民國一〇七年度及一〇六年度以現金投資子公司之明細如下：

被投資公司	107年度	106年度
ZENG HSING INDUSTRIAL CO., LTD. (BVI)	\$39,059	\$-

b. 本公司民國一〇七年度及一〇六年度收取現金股利之明細如下：

被投資公司	107年度	106年度
ZENG HSING INDUSTRIAL CO., LTD. (BVI)	\$-	\$126,152
三道工業股份有限公司	12,402	7,441
合計	<u>\$12,402</u>	<u>\$133,593</u>

伸興工業股份有限公司個體財務報表附註(續)
(金額除另予註明外，均以新台幣仟元為單位)

5. 不動產、廠房及設備

	房屋及 建築						未完工程	合計
	土地	機器設備	模具設備	運輸設備	辦公設備	其他設備		
成本：								
107.1.1	\$21,075	\$29,318	\$54,520	\$2,994	\$2,555	\$52,827	\$58,298	\$265,782
增添	-	-	11,330	-	-	4,729	171,644	187,703
處分	-	-	-	-	-	-	-	-
移轉	-	-	8,886	-	-	192	-	9,078
107.12.31	\$21,075	\$29,318	\$74,736	\$2,994	\$2,555	\$57,748	\$229,942	\$462,563
	房屋及 建築						未完工程	合計
	土地	機器設備	模具設備	運輸設備	辦公設備	其他設備		
成本：								
106.1.1	\$21,075	\$30,230	\$31,684	\$2,994	\$8,907	\$59,825	\$-	\$274,036
增添	-	806	20,803	-	-	2,506	58,298	82,413
處分	-	(2,047)	(17,984)	-	(6,352)	(9,734)	-	(111,243)
移轉	-	329	20,017	-	-	230	-	20,576
106.12.31	\$21,075	\$29,318	\$54,520	\$2,994	\$2,555	\$52,827	\$58,298	\$265,782

伸興工業股份有限公司個體財務報表附註(續)
(金額除另有註明者外，均以新台幣仟元為單位)

折舊及減損：	房屋及建築							其他設備	未完工程	合計
	土地	機器設備	模具設備	運輸設備	辦公設備	未完工程	其他設備			
107.1.1	\$-	\$15,172	\$17,030	\$22,892	\$1,567	\$1,912	\$40,019	\$-	\$98,592	
折舊	-	1,207	3,179	18,389	410	181	6,061	-	29,427	
處分	-	-	-	-	-	-	-	-	-	
107.12.31	\$-	\$16,379	\$20,209	\$41,281	\$1,977	\$2,093	\$46,080	\$-	\$128,019	
106.1.1	\$-	\$55,158	\$14,940	\$24,303	\$1,179	\$6,872	\$42,268	\$-	\$144,720	
折舊	-	2,676	3,183	9,451	388	369	6,250	-	22,317	
處分	-	(42,662)	(1,093)	(10,862)	-	(5,329)	(8,499)	-	(68,445)	
106.12.31	\$-	\$15,172	\$17,030	\$22,892	\$1,567	\$1,912	\$40,019	\$-	\$98,592	

淨帳面金額：

107.12.31	\$21,075	\$27,816	\$9,109	\$33,455	\$1,017	\$462	\$11,668	\$229,942	\$334,544
106.12.31	\$21,075	\$29,023	\$12,288	\$31,628	\$1,427	\$643	\$12,808	\$58,298	\$167,190

- (1) 本公司不動產、廠房及設備提供擔保之情形，請詳附註八。
(2) 本公司民國一〇七年度借款成本資本化金額及其利率如下：

項目	107年度
未完工程	\$1,188
借款成本資本化利率區間	1.02%

伸興工業股份有限公司個體財務報表附註(續)
(金額除另予註明外，均以新台幣仟元為單位)

6. 投資性不動產

	土地	建築物	合計
成本：			
107. 01. 01	\$41, 124	\$30, 747	\$71, 871
增添	-	-	-
107. 12. 31	\$41, 124	\$30, 747	\$71, 871
折舊：			
107. 01. 01	\$-	\$2, 049	\$2, 049
當期折舊	-	1, 230	1, 230
107. 12. 31	\$-	\$3, 279	\$3, 279
106. 01. 01	\$-	\$819	\$819
當期折舊	-	1, 230	1, 230
106. 12. 31	\$-	\$2, 049	\$2, 049
淨帳面金額：			
107. 12. 31	\$41, 124	\$27, 468	\$68, 592
106. 12. 31	\$41, 124	\$28, 698	\$69, 822
		107年度	106年度
投資性不動產之租金收入		\$2, 297	\$2, 297
減：當期產生租金收入之投資性不動產所發生之直接營運費用		-	-
合計		\$2, 297	\$2, 297

本公司投資性不動產未有提供擔保之情事。

本公司持有之投資性不動產並非按公允價值衡量，而僅揭露其公允價值之資訊，其公允價值層級屬第三等級。本公司持有之投資性不動產之公允價值於民國一〇七年十二月三十一日及一〇六年十二月三十一日分別為 77,894 仟元及 80,690 仟元，前述公允價值係委任獨立之外部鑑價專家評價。公允價值之決定係依市場證據支持，採用之評價方法為比較法及直接資本化法，其中直接資本化法主要使用之輸入值及其量化資訊如下：

	107. 12. 31	106. 12. 31
淨收益	\$3, 449	\$1, 342
資本化率	1. 80%	1. 60%

伸興工業股份有限公司個體財務報表附註(續)
(金額除另予註明外，均以新台幣仟元為單位)

7. 無形資產	電腦軟體成本	專利權	商標權	合計
成本：				
107.01.01	\$116,758	\$4,470	\$1,846	\$123,074
增添-單獨取得	2,538	888	85	3,511
移轉	1,280	-	-	1,280
107.12.31	\$120,576	\$5,358	\$1,931	\$127,865
106.01.01	\$96,733	\$3,878	\$1,701	\$102,312
增添-單獨取得	13,233	592	145	13,970
移轉	6,792	-	-	6,792
106.12.31	\$116,758	\$4,470	\$1,846	\$123,074
攤銷及減損：				
107.01.01	\$79,023	\$1,788	\$1,660	\$82,471
攤銷	16,665	256	28	16,949
107.12.31	\$95,688	\$2,044	\$1,688	\$99,420
106.01.01	\$61,551	\$1,577	\$1,633	\$64,761
攤銷	17,472	211	27	17,710
106.12.31	\$79,023	\$1,788	\$1,660	\$82,471
淨帳面金額：				
107.12.31	\$24,888	\$3,314	\$243	\$28,445
106.12.31	\$37,735	\$2,682	\$186	\$40,603

仲興工業股份有限公司個體財務報表附註(續)
(金額除另予註明外，均以新台幣仟元為單位)

認列無形資產之攤銷金額如下：

	107年度	106年度
營業成本	\$910	\$947
推銷費用	1,168	1,175
管理費用	12,918	10,798
研發費用	1,953	4,790
合 計	\$16,949	\$17,710

8. 其他非流動資產-其他

	107. 12. 31	106. 12. 31
預付設備款	\$8,938	\$15,495
其他長期預付費用	1,037	2,959
合 計	\$9,975	\$18,454

9. 短期借款

	107. 12. 31	106. 12. 31
無擔保銀行借款	\$220,000	\$444,500

	107年度	106年度
利率區間	0.85%~0.98%	0.88%~1.1%

截至民國一〇七年十二月三十一日及一〇六年十二月三十一日止，尚未使用之短期借款額度分別約為755,000仟元及280,497仟元。

10. 應付短期票券

性質	保證或承	107. 12. 31	106. 12. 31
	兌機構		
應付商業本票	大慶票券	\$-	\$80,000
	兆豐票券	100,000	150,000
減：應付短期票券折價		-	-
應付短期票券淨額		\$100,000	\$230,000
		107. 12. 31	106. 12. 31
利率區間		0.94%	0.56%~0.64%

伸興工業股份有限公司個體財務報表附註(續)
(金額除另有註明者外，均以新台幣仟元為單位)

11. 長期借款

(1)民國一〇七年十二月三十一日及一〇六年十二月三十一日長期借款明細如下：

債權人	107. 12. 31	106. 12. 31	利率(%)	償還期間及辦法
臺灣銀行擔保借款	\$160,000	\$160,000	1.02%	自106年12月7日至111年12月7日，撥款後前1年按月繳息，第2年起每一個月為一期分48期償還，利息按月付息
小計	160,000	160,000		
減：一年內到期	(40,000)	-		
合計	<u>\$120,000</u>	<u>\$160,000</u>		

(2)各項借款擔保情形請詳附註八。

12. 退職後福利計畫

確定提撥計畫

本公司依「勞工退休金條例」訂定之員工退休辦法係屬確定提撥計畫。依該條例規定，本公司每月負擔之勞工退休金提撥率，不得低於員工每月薪資百分之六。本公司業已依照該條例訂定之員工退休辦法，每月依員工薪資百分之六提撥至勞工保險局之個人退休金帳戶。

本公司民國一〇七年度及一〇六年度認列確定提撥計畫之費用金額分別為9,838仟元及10,403仟元。

確定福利計畫

本公司依「勞動基準法」訂定之員工退休金辦法係屬確定福利計畫，員工退休金之支付係根據服務年資之基數及核准其退休時一個月平均工資計算。十五年以內(含)的服務年資滿一年給與兩個基數，超過十五年之服務年資每滿一年給與一個基數，惟基數累積最高以45個基數為限。本公司依勞動基準法規定按月就薪資總額2%提撥退休金基金，以勞工退休準備金監督委員會名義專戶儲存於臺灣銀行之專戶。另，本公司於每年年度終了前，估算前述勞工退休準備金專戶餘額，若該餘額不足給付次一年度內預估符合退休條件之勞工依前述計算之退休金數額者，將於次年度三月底前一次提撥其差額。

伸興工業股份有限公司個體財務報表附註(續)
(金額除另有註明者外，均以新台幣仟元為單位)

由勞動部依據勞工退休基金收支保管及運用辦法進行資產配置，基金之投資以自行經營及委託經營方式，兼採主動與被動式管理之中長期投資策略進行投資。考量市場、信用、流動性等風險，勞動部設定基金風險限額與控管計畫，使在不過度承擔風險下有足夠彈性達成目標報酬。該基金之運用，其每年決算分配之最低收益，不得低於依當地銀行二年定期存款計算之收益，若有不足，則經主管機關准後由國庫補足。因本公司無權參與該基金之運作及管理，故無法依國際會計準則第19號第142段規定揭露計畫資產公允價值之分類。截至民國一〇七年十二月三十一日，本公司之確定福利計畫預期於下一年度提撥11,972仟元。

截至民國一〇七年十二月三十一日及一〇六年十二月三十一日，本公司之確定福利計畫預期於民國一一七年及一一八年到期。

下表彙整確定福利計畫認列至損益之成本：

	107年度	106年度
當期服務成本	\$1,281	\$1,750
淨確定福利負債(資產)之淨利息	396	892
前期服務成本	16,004	-
清償	-	-
合計	<u>\$17,681</u>	<u>\$2,642</u>

本公司民國一〇七年度及一〇六年度認列未列入精算基礎之高階經理人退休金費用皆為1,200仟元，截至民國一〇七年十二月三十一日及一〇六年十二月三十一日止，帳列淨確定福利負債-非流動金額分別為9,407仟元及8,207仟元。另本公司民國一〇七年度及一〇六年度分別認列符合優退資格人員之退休金3,358仟元及9,616仟元。

確定福利義務現值及計畫資產公允價值之調節如下：

	107.12.31	106.12.31	106.1.1
確定福利義務現值	\$97,492	\$132,186	\$156,451
計畫資產之公允價值	(60,301)	(100,523)	(97,021)
其他非流動負債-淨確定福利負債(資產)			
之帳列數	<u>\$37,191</u>	<u>\$31,663</u>	<u>\$59,430</u>

伸興工業股份有限公司個體財務報表附註(續)
(金額除另有註明者外，均以新台幣仟元為單位)

淨確定福利負債(資產)之調節：

	確定福利 義務現值	計畫資產 公允價值	淨確定福利 負債(資產)
106. 1. 1	\$156, 451	\$(97, 021)	\$59, 430
當期服務成本	1, 750	-	1, 750
利息費用(收入)	2, 347	(1, 455)	892
前期服務成本及清償損益	-	-	-
小計	160, 548	(98, 476)	62, 072
確定福利負債/資產再衡量數：			
人口統計假設變動產生之精算損益	(19)	-	(19)
財務假設變動產生之精算損益	(6, 286)	-	(6, 286)
經驗調整	(13, 034)	-	(13, 034)
確定福利資產再衡量數	-	508	508
小計	(19, 339)	508	(18, 831)
支付之福利	(9, 023)	9, 023	-
雇主提撥數	-	(11, 578)	(11, 578)
匯率變動之影響	-	-	-
106. 12. 31	\$132, 186	\$(100, 523)	\$31, 663
當期服務成本	1, 281	-	1, 281
利息費用(收入)	1, 652	(1, 256)	396
前期服務成本及清償損益	16, 004	-	16, 004
小計	151, 123	(101, 779)	49, 344
確定福利負債/資產再衡量數：			
人口統計假設變動產生之精算損益	(2, 056)	-	(2, 056)
財務假設變動產生之精算損益	15, 182	-	15, 182
經驗調整	(1, 105)	-	(1, 105)
確定福利資產再衡量數	-	(2, 585)	(2, 585)
小計	12, 021	(2, 585)	9, 436
支付之福利	(65, 652)	65, 652	-
雇主提撥數	-	(21, 589)	(21, 589)
匯率變動之影響	-	-	-
107. 12. 31	\$97, 492	\$(60, 301)	\$37, 191

伸興工業股份有限公司個體財務報表附註(續)
(金額除另有註明者外，均以新台幣仟元為單位)

下列主要假設係用以決定本公司之確定福利計畫：

	107.12.31	106.12.31
折現率	1.11%	1.25%
預期薪資增加率	3.00%	2.00%

每一重大精算假設之敏感度分析：

	107年度		106年度	
	確定福利義務增加	確定福利義務減少	確定福利義務增加	確定福利義務減少
折現率增加0.5%	\$-	\$6,914	\$-	\$6,258
折現率減少0.5%	7,590	-	9,556	-
預期薪資增加0.5%	7,406	-	9,434	-
預期薪資減少0.5%	-	6,824	-	6,250

進行前述敏感度分析時係假設其他假設不變之情況下，單一精算假設(例如：折現率或預期薪資)發生合理可能之變動時，對確定福利義務可能產生之影響進行分析。由於部分精算假設相互有關，實務上甚少僅有單一精算假設發生變動，故此分析有其限制。

本期敏感度分析所使用之方法與假設與前期並無不同。

13. 權益

(1) 股本

本公司民國一〇六年一月一日，額定資本額為 850,000 仟元，每股面額 10 元，分為 85,000,000 股，實收資本額為 605,526 仟元，每股面額 10 元，分為 60,552,631 股。

本公司於民國一〇七年十一月八日經董事會決議辦理註銷逾期未轉讓予員工之庫藏股 17,000 股，總金額為 2,163 仟元，減資基準日為民國一〇七年十一月八日，減資後實收資本額為 605,356 仟元，並於民國一〇七年十二月四日辦理變更登記完竣。

截至民國一〇七年十二月三十一日，本公司已發行股本為 605,356 仟元，每股票面金額 10 元，分為 60,535,631 股。每股享有一表決權及收取股利之權利。

仲興工業股份有限公司個體財務報表附註(續)
(金額除另有註明者外，均以新台幣仟元為單位)

(2) 資本公積

依法令規定，資本公積除填補公司虧損外，不得使用，公司無虧損時，超過票面金額發行股票所得之溢額及受領贈與之所得產生之資本公積，每年得以實收資本之一定比率為限撥充資本，前述資本公積亦得按股東原有股份之比例以現金分配。

(3) 庫藏股票

(A) 本公司為轉讓股份予員工，以激勵員工士氣，於民國一〇四年八月二十八日經董事會決議買回本公司股票1,200,000股，預定買回期間為民國一〇四年八月二十九日至一〇四年十月二十七日；買回價格區間為100元至150元。本公司於民國一〇七年十一月八日經董事會決議辦理註銷逾期未轉讓予員工之庫藏股17,000股，總金額為2,163仟元，減資基準日為民國一〇七年十一月八日，並於民國一〇七年十二月四日辦理變更登記完竣。

(B) 依證券交易法規定，公司對買回已發行在外股份之數量比例，不得超過公司已發行股份總數百分之十，收買股份之總金額，不得逾保留盈餘加計發行股份溢價及已實現之資本公積之餘額。

(C) 本公司持有之庫藏股票依證券交易法規定不得質押，亦不得享有股利之分派、表決權等權利。

(D) 依證券交易法規定，因供轉讓股份予員工所買回之股份，應於買回之日起三年內將其轉讓，逾期未轉讓者，視為公司未發行股份，並應辦理變更登記銷除股份。而為維護公司信用及股東權益所買回股份，應於買回之日起六個月內辦理變更登記銷除股份。

(4) 盈餘分派及股利政策

依本公司章程規定本公司每年決算如有盈餘，除依法提繳所得稅外，應先彌補以往年度虧損，次提百分之十為法定盈餘公積，但法定盈餘公積累積已達本公司實收資本額時，得不提列法定盈餘公積；並依主管機關規定，提撥或迴轉特別盈餘公積。就其餘額加計累計未分配盈餘後，由董事會擬具分派案送經股東會決議分配之。

伸興工業股份有限公司個體財務報表附註(續)
(金額除另有註明者外，均以新台幣仟元為單位)

本公司屬傳統產業，企業生命週期正值成熟期，獲利穩定且財務結構健全，故盈餘之分派，除依公司法及本公司章程規定外，將視公司資本規劃及經營成果，決定每年股利分派方式。惟原則採取股利穩定暨平衡政策，並於每年股東常會前由董事會依據經營結果、財務狀況及資本規劃情形，擬訂盈餘分派方式(現金股利或股票股利)及金額，其中現金股利比率不低於股利總額百分之三十。惟此項股東現金股利之比率，得視當年度實際獲利及資金需求狀況，經股東會決議調整之。

依公司法規定，法定盈餘公積應提撥至其總額已達資本總額為止。法定盈餘公積得彌補虧損。公司無虧損時，得以法定盈餘公積超過實收資本額百分之二十五之部分按股東原有股份之比例發放新股或現金。

採用國際財務報導準則後，本公司依金管會於民國一〇一年四月六日發布之金管證發字第1010012865號函令規定，首次採用國際財務報導準則時，帳列未實現重估增值及累積換算調整數(利益)於轉換日因選擇採用國際財務報導準則第1號「首次採用國際財務報導準則」豁免項目而轉入保留盈餘部分，提列相同數額之特別盈餘公積。開始採用國際財務報導準則編製財務報告後，於分派可分配盈餘時，就首次採用國際財務報導準則時已提列特別盈餘公積之餘額與其他權益減項淨額之差額補提列特別盈餘公積。嗣後其他股東權益減項餘額有迴轉時，得就迴轉部分分派盈餘。

本公司並無首次採用國際財務報導準則而需提列特別盈餘公積之情形。

本公司於民國一〇八年三月二十一日及民國一〇七年六月十三日之董事會及股東常會，分別擬議及決議民國一〇七年度及一〇六年度盈餘指撥及分配案及每股股利，列示如下：

	盈餘指撥及分配案		每股股利(元)	
	107年度	106年度	107年度	106年度
提列法定盈餘公積	\$-	\$-		
(迴轉)提列特別盈餘公積	(13,786)	131,600		
普通股現金股利	665,892	514,552	每股11元	每股8.5元
合計	<u>\$652,106</u>	<u>\$646,152</u>		

有關員工酬勞及董監酬勞估列基礎及認列金額之相關資訊請詳附註六(17)。

伸興工業股份有限公司個體財務報表附註(續)
(金額除另有註明者外，均以新台幣仟元為單位)

14. 營業收入

	107年度(註)	106年度
客戶合約之收入		
商品銷售收入	\$6,064,609	\$5,465,643
維修收入	36,728	19,884
佣金收入	27,876	1,714
權利金收入	8,499	8,145
合 計	<u>\$6,137,712</u>	<u>\$5,495,386</u>

註：本公司自民國一〇七年一月一日起採用國際財務報導準則第15號規定處理客戶合約之收入，並選擇於民國一〇七年一月一日認列初次適用之累積影響數。

本公司自民國一〇七年一月一日起採用國際財務報導準則第15號規定處理客戶合約之收入，民國一〇七年度與客戶合約之收入相關資訊如下：

(1) 收入細分

	台灣部門
銷售商品	\$6,064,609
維修服務	36,728
佣金收入	27,876
權利金收入	8,499
合 計	<u>\$6,137,712</u>

本公司自民國一〇七年一月一日起採用國際財務報導準則第15號規定處理客戶合約之收入，民國一〇七年度與客戶合約之收入類型皆為於某一時點認列收入。

(2) 合約餘額

合約負債—流動	期初餘額	期末餘額	差異數
銷售商品	<u>\$15,618</u>	<u>\$18,711</u>	<u>\$3,093</u>

本公司民國一〇七年度合約負債之期初餘額中有14,042仟元於本期認列為收入。

伸興工業股份有限公司個體財務報表附註(續)
(金額除另有註明者外，均以新台幣仟元為單位)

(3)分攤至尚未履行之履約義務之交易價格

無此事項。

(4)自取得或履行客戶合約之成本中所認列之資產

無此事項。

15. 預期信用減損損失(利益)

	107年度	106年度(註)
營業費用－預期信用減損損失		
應收帳款	\$2,757	\$-

註：本公司自民國一〇七年一月一日起採用國際財務報導準則第9號規定，依照國際財務報導準則第9號之過渡規定選擇不重編比較期間。

與信用風險相關資訊請詳附註十二。

本公司之應收款項(包含應收票據及應收帳款)採存續期間預期信用損失金額衡量備抵損失，於民國一〇七年度評估備抵損失金額之相關資訊如下：

	未逾期	逾期天數					合計
		30天內	31-60天	61-90天	91-360天	361天以上	
總帳面金額	\$1,119,044	\$11,089	\$6,418	\$-	\$11,717	\$997	\$1,149,265
損失率	-	-	10%	20%	50%	100%	
存續期間預期信用 損失	-	-	(642)	-	(5,858)	(997)	(7,497)
帳面金額	\$1,119,044	\$11,089	\$5,776	\$-	\$5,859	\$-	\$1,141,768

註：本公司之應收票據皆屬未逾期。

本公司民國一〇七年度之應收票據及應收帳款之備抵損失變動資訊如下：

	應收票據	應收帳款
期初餘額(依照國際會計準則第39號規定)	\$-	\$4,740
期初保留盈餘調整數	-	-
期初餘額(依照國際財務報導準則第9號規定)	-	4,740
本期增加金額	-	2,757
期末餘額	\$-	\$7,497

伸興工業股份有限公司個體財務報表附註(續)
(金額除另有註明者外，均以新台幣仟元為單位)

16. 營業租賃

本公司為承租人

本公司簽訂廠房之商業租賃合約，其平均年限為三至五年且無續租權，在此合約中並未對本公司加諸任何限制條款。

依據不可取消之營業租賃合約，民國一〇七年度及一〇六年度之未來最低租賃給付總額如下：

	107年度	106年度
不超過一年	\$6,080	\$6,180
超過一年但不超過五年	-	6,080
合計	<u>\$6,080</u>	<u>\$12,260</u>

營業租賃認列之費用如下：

	107年度	106年度
最低租賃給付	<u>\$6,180</u>	<u>\$6,180</u>

17. 員工福利、折舊及攤銷費用功能別彙總表如下：

性質別 \ 功能別	107年度			106年度		
	屬於營業成本者	屬於營業費用者	合計	屬於營業成本者	屬於營業費用者	合計
員工福利費用						
薪資費用	\$47,232	\$272,111	\$319,343	\$73,274	\$244,183	\$317,457
勞健保費用	4,224	18,637	22,861	6,131	19,078	25,209
退休金費用	2,401	29,676	32,077	3,207	20,654	23,861
董事酬金	-	5,259	5,259	-	4,986	4,986
其他員工福利費用	2,223	7,512	9,735	2,284	5,661	7,945
折舊費用	23,121	7,536	30,657	13,987	9,560	23,547
攤銷費用	1,014	17,857	18,871	1,047	18,533	19,580

註：本公司截至民國一〇七年十二月三十一日及一〇六年十二月三十一日止，員工人數分別為335人及376人，其中未兼任員工之董事人數皆為7人。

伸興工業股份有限公司個體財務報表附註(續)
(金額除另有註明者外，均以新台幣仟元為單位)

本公司章程規定年度如有獲利，應提撥百分之二至百分之六為員工酬勞，不高於百分之四為董監酬勞。但尚有累積虧損時，應預先保留彌補數額。前述員工酬勞以股票或現金為之，應由董事會以董事三分之二以上之出席及出席董事過半數同意之決議行之，並報告股東會。有關董事會通過之員工酬勞及董監酬勞相關資訊，請至臺灣證券交易所之「公開資訊觀測站」查詢。

本公司係依當年度之獲利狀況估列員工酬勞及董監酬勞並帳列於薪資費用項下。若董事會決議以股票發放員工酬勞，則以董事會決議日之前一日收盤價作為配發股票股數之計算基礎，如估列數與董事會決議實際配發金額有差異時，則列為次年度之損益。本公司民國一〇七年度及一〇六年度估列情形如下：

	107年度	106年度
員工酬勞	\$32,000	\$28,000
董監酬勞	4,700	4,600

本公司於民國一〇八年三月二十一日董事會決議以現金發放民國一〇七年度員工酬勞與董監酬勞分別為 32,000 仟元及 4,700 仟元，與民國一〇七年度財務報告以費用列帳之金額並無重大差異。

本公司民國一〇七年度實際配發員工酬勞與董監酬勞金額與民國一〇六年度財務報告以費用列帳之金額並無重大差異。

18. 營業外收入及支出

(1) 其他收入

	107年度	106年度
利息收入	\$29,767	\$13,238
租金收入	2,297	2,773
什項收入	30,392	66,941
合 計	\$62,456	\$82,952

(2) 其他利益及損失

	107年度	106年度
淨外幣兌換利益(損失)	\$83,722	\$(161,892)
透過損益按公允價值衡量之金融資產(負債) 利益(損失)	19,173	(42,585)
淨處分不動產、廠房及設備損失	-	(35,079)
什項支出	(372)	(258)
合 計	\$102,523	\$(239,814)

伸興工業股份有限公司個體財務報表附註(續)
(金額除另有註明者外，均以新台幣仟元為單位)

19. 其他綜合損益組成部分

(1) 民國一〇七年度其他綜合損益組成部分如下：

	當期 當期產生	當期 重分類調整	其他 綜合損益	所得稅利益 (費用)	稅後金額
不重分類至損益之項目：					
確定福利計畫之再衡量數	\$(9,437)	\$-	\$(9,437)	\$1,896	\$(7,541)
後續可能重分類至損益之項目：					
國外營運機構財務報表換算 之兌換差額	(6,034)	-	(6,034)	9,452	3,418
合計	<u>\$(15,471)</u>	<u>\$-</u>	<u>\$(15,471)</u>	<u>\$11,348</u>	<u>\$(4,123)</u>

(2) 民國一〇六年度其他綜合損益組成部分如下：

	當期 當期產生	當期 重分類調整	其他 綜合損益	所得稅利益 (費用)	稅後金額
不重分類至損益之項目：					
確定福利計畫之再衡量數	\$18,831	\$-	\$18,831	\$(3,202)	\$15,629
後續可能重分類至損益之項目：					
國外營運機構財務報表換算 之兌換差額	(158,555)	-	(158,555)	26,955	(131,600)
合計	<u>\$(139,724)</u>	<u>\$-</u>	<u>\$(139,724)</u>	<u>\$23,753</u>	<u>\$(115,971)</u>

20. 所得稅

依民國一〇七年二月七日公布之所得稅法修正條文，本公司自民國一〇七年度起適用之營利事業所得稅稅率由17%改為20%，未分配盈餘加徵營利事業所得稅稅率由10%改為5%。

民國一〇七年度及一〇六年度所得稅費用主要組成如下：

(A) 認列於損益之所得稅

	107年度	106年度
當期所得稅費用：		
當期應付所得稅	\$189,604	\$130,512
以前年度之當期所得稅於本期之調整	6,308	-
遞延所得稅費用：		
與暫時性差異之原始產生及其迴轉有關之遞延所得稅費用	62,343	157
與稅率變動或新稅目課徵有關之遞延所得稅	14,625	-
所得稅費用	<u>\$272,880</u>	<u>\$130,669</u>

伸興工業股份有限公司個體財務報表附註(續)
(金額除另有註明者外，均以新台幣仟元為單位)

(B)認列於其他綜合損益之所得稅

	107年度	106年度
遞延所得稅費用(利益)：		
國外營運機構財務報表換算之兌換差額	\$(9,452)	\$(26,955)
確定福利計畫之再衡量數	(1,896)	3,202
與其他綜合損益組成部分相關之所得稅	<u>\$(11,348)</u>	<u>\$(23,753)</u>

(C)所得稅費用與會計利潤乘以所適用所得稅率之金額調節如下：

	107年度	106年度
來自於繼續營業單位之稅前淨利	<u>\$1,196,452</u>	<u>\$656,133</u>
按相關國家所得所適用之國內稅率計算之稅額	\$239,290	\$111,543
報稅上不可減除費用之所得稅影響數	(49,686)	4,641
遞延所得稅資產/負債之所得稅影響數	76,968	-
未分配盈餘加徵營利事業所得稅	-	14,485
以前年度之當期所得稅於本年度之調整	6,308	-
認列於損益之所得稅費用合計	<u>\$272,880</u>	<u>\$130,669</u>

(D)與下列項目有關之遞延所得稅資產(負債)餘額：

(1) 一〇七年度

項 目	期初餘額	認列於 損益	認列於其他 綜合損益	期末餘額
暫時性差異				
未實現兌換損益	\$1,623	\$(512)	\$-	\$1,111
備抵存貨跌價損失	1,776	1,346	-	3,122
減損損失	775	137	-	912
淨確定福利負債	9,403	691	1,896	11,990
土地增值稅	(87)	-	-	(87)
採權益法認列之投資收益	(143,178)	(78,630)	-	(221,808)
國外營運機構財務報表換算 之兌換差額	46,728	-	9,452	56,180
遞延所得稅費用/(利益)		<u>\$(76,968)</u>	<u>\$11,348</u>	
遞延所得稅資產/(負債)淨額	<u>\$(82,960)</u>			<u>\$(148,580)</u>
表達於資產負債表之資訊如下：				
遞延所得稅資產	<u>\$60,945</u>			<u>\$74,068</u>
遞延所得稅負債	<u>\$(143,843)</u>			<u>\$(222,648)</u>

伸興工業股份有限公司個體財務報表附註(續)
(金額除另有註明者外，均以新台幣仟元為單位)

(2) 一〇六年度

項 目	期初餘額	認列於 損益	認列於其他 綜合損益	期末餘額
暫時性差異				
未實現兌換損益	\$(5,479)	\$7,102	\$-	\$1,623
備抵存貨跌價損失	1,810	(34)	-	1,776
減損損失	775	-	-	775
淨確定福利負債	14,289	(1,684)	(3,202)	9,403
土地增值稅	(87)	-	-	(87)
採權益法認列之投資收益	(137,637)	(5,541)	-	(143,178)
國外營運機構財務報表換算 之兌換差額	19,773	-	26,955	46,728
遞延所得稅費用/(利益)		<u>\$(157)</u>	<u>\$23,753</u>	
遞延所得稅資產/(負債)淨額	<u>\$(107,556)</u>			<u>\$(82,960)</u>
表達於資產負債表之資訊如下：				
遞延所得稅資產	<u>\$37,287</u>			<u>\$60,945</u>
遞延所得稅負債	<u>\$(150,253)</u>			<u>\$(143,843)</u>

(3) 未認列之遞延所得稅資產

無此情形。

(4) 與投資子公司相關之未認列遞延所得稅負債

無此情形。

(E) 所得稅申報核定情形

截至民國一〇七年十二月三十一日，本公司之所得稅申報核定至民國一〇五年度。

21. 每股盈餘

基本每股盈餘金額之計算，係以當期歸屬於本公司普通股持有人之淨利除以當期流通在外之普通股加權平均股數。

稀釋每股盈餘金額之計算，係以當期歸屬於本公司普通股持有人之淨利(經調整轉換公司債之利息後)除以當期流通在外之普通股加權平均股數加上所有具稀釋作用之潛在普通股轉換為普通股時將發行之加權平均普通股股數。

伸興工業股份有限公司個體財務報表附註(續)
(金額除另有註明者外，均以新台幣仟元為單位)

	107年度	106年度
(1) 基本每股盈餘		
本期淨利(仟元)	\$923,572	\$525,464
基本每股盈餘之普通股加權平均股數(仟股)	60,536	60,536
基本每股盈餘(元)	\$15.26	\$8.68
(2) 稀釋每股盈餘		
本期淨利(仟元)	\$923,572	\$525,464
基本每股盈餘之普通股加權平均股數(仟股)	60,536	60,536
稀釋效果：		
員工酬勞-股票(仟股)	237	216
經調整稀釋效果後之普通股加權平均股數(仟股)	60,773	60,752
稀釋每股盈餘(元)	\$15.20	\$8.65

於報導期間後至財務報表通過發布前，並無任何重大改變期末流通在外普通股或潛在普通股股數之其他交易。

七、關係人交易

1. 關係人之名稱及關係：

關係人名稱	與本公司之關係
伸興工業責任有限公司(越南)	採權益法評價之被投資公司
越興精密責任有限公司(越南)	採權益法評價之被投資公司
三道工業股份有限公司	採權益法評價之被投資公司
張家港伸興機電有限公司	間接採權益法評價之被投資公司
張家港保稅區巧興機電有限公司	間接採權益法評價之被投資公司
張家港伸興貿易有限公司	間接採權益法評價之被投資公司
林志誠等共15人	為本公司董事及副總經理以上

2. 與關係人間之重大交易事項：

(1) 銷貨

佣金收入

本公司民國一〇七年度及一〇六年度代關係人採購原材料銷售予關係人情形如下：

伸興工業股份有限公司個體財務報表附註(續)
(金額除另有註明者外，均以新台幣仟元為單位)

(a)一〇七年度

關係人名稱	售價	帳列成本	佣金收入
伸興工業責任有限公司(越南)	\$509,045	\$488,670	\$20,375
張家港伸興機電有限公司	140,991	133,982	7,009
三道工業股份有限公司	1,889	2,958	(1,069)
	<u>\$651,925</u>	<u>\$625,610</u>	<u>\$26,315</u>

(b)一〇六年度

關係人名稱	售價	帳列成本	佣金收入
伸興工業責任有限公司(越南)	\$263,035	\$263,859	\$(824)
張家港伸興機電有限公司	197,829	194,408	3,421
三道工業股份有限公司	4,379	6,186	(1,807)
	<u>\$465,243</u>	<u>\$464,453</u>	<u>\$790</u>

本公司民國一〇七年度及一〇六年度因上述交易所產生之未實現銷貨損失分別為4,832仟元及528仟元。上開銷貨交易價格暨收款條件按一般交易條件辦理。

本公司售予關係人之銷貨價格係由雙方參考市場行情議價辦理；關係人部份國內客戶為月結30~60天；國外客戶約為起運點90天，非關係人部份國內客戶為月結30~60天，國外客戶為起運點60~120天。年底之流通在外款項為無擔保、免計息且須以現金清償。對於應收關係人帳款並未收受任何保證。

(2)進貨

	107年度	106年度
伸興工業責任有限公司(越南)	\$3,600,300	\$2,855,483
張家港伸興機電有限公司	998,810	1,125,406
張家港伸興貿易有限公司	30,251	41,095
三道工業股份有限公司	38,311	35,165
越興精密責任有限公司(越南)	1,648	11,268
合計	<u>\$4,669,320</u>	<u>\$4,068,417</u>

本公司向關係人進貨價格係由雙方參考市場行情議價辦理；本公司向關係人進貨之付款條件與一般廠商相當，其付款期限為1至3個月。

伸興工業股份有限公司個體財務報表附註(續)
(金額除另有註明者外，均以新台幣仟元為單位)

(3) 應收帳款-關係人

	107. 12. 31	106. 12. 31
伸興工業責任有限公司(越南)	\$152, 071	\$53, 962
張家港伸興機電有限公司	21, 566	60, 871
張家港保稅區巧興機電有限公司	3, 215	2, 234
三道工業股份有限公司	381	668
越興精密責任有限公司(越南)	-	45
合計	<u>\$177, 233</u>	<u>\$117, 780</u>

(4) 應付帳款-關係人

	107. 12. 31	106. 12. 31
伸興工業責任有限公司(越南)	\$499, 679	\$721, 416
張家港伸興機電有限公司	147, 790	308, 150
張家港伸興貿易有限公司	4, 582	5, 671
三道工業股份有限公司	6, 192	7, 422
越興精密責任有限公司(越南)	113	3, 234
合計	<u>\$658, 356</u>	<u>\$1, 045, 893</u>

(5) 其他應收款-關係人

	107. 12. 31	106. 12. 31
伸興工業責任有限公司(越南)	\$-	\$11, 427
張家港伸興機電有限公司	1	-
合計	<u>\$1</u>	<u>\$11, 427</u>

(6) 其他應付款-關係人

	107年度	106年度
張家港伸興機電有限公司	\$-	\$1, 479
三道工業股份有限公司	97	-
合計	<u>\$97</u>	<u>\$1, 479</u>

伸興工業股份有限公司個體財務報表附註(續)
(金額除另有註明者外，均以新台幣仟元為單位)

(7)權利金收入

	107年度	106年度
張家港伸興機電有限公司	\$8,499	\$8,145

(8)權利金費用(帳列推銷費用-其他)

	107年度	106年度
三道工業股份有限公司	\$17,727	\$13,550

(9)本公司主要管理階層之獎酬

	107年度	106年度
短期員工福利	\$35,314	\$33,232
退職後福利	1,751	1,725
合計	\$37,065	\$34,957

八、質押之資產

本公司計有下列資產作為擔保品：

	107.12.31	106.12.31
不動產、廠房及設備-土地	\$21,075	\$21,075
無活絡市場之債務工具投資-非流動	(註)	200
按攤銷後成本衡量之金融資產-非流動	200	(註)
合計	\$21,275	\$21,275

註：本公司自民國一〇七年一月一日起採用國際財務報導準則第9號規定，依照國際財務報導準則第9號之過渡規定選擇不重編比較期間。

九、重大或有負債及未認列之合約承諾

1. 在建工程或提供勞務之重要合約

本公司截至民國一〇七年十二月三十一日及一〇六年十二月三十一日止，已簽訂尚未完成驗收(尚未交貨)或提供勞務之重要合約(帳列未完

伸興工業股份有限公司個體財務報表附註(續)
(金額除另有註明者外，均以新台幣仟元為單位)

工程)，明細如下：

(1) 民國一〇七年十二月三十一日：

合約對象	合約標的	合約總價款	截至107.12.31已付價款
甲公司	廠房	\$450,612	\$196,085
乙公司	廠房	41,975	15,540
丙公司	廠房	57,029	11,976
丁公司	廠房	17,029	5,109

(2) 民國一〇六年十二月三十一日：無。

2. 背書保證

本公司因關係人融資或從事衍生性金融工具交易所需而提供背書保證，請參閱附註十三、1、(2)說明。

十、重大之災害損失

無此事項。

十一、重大之期後事項

無此事項。

十二、其他

1. 金融工具之種類

<u>金融資產</u>	107.12.31	106.12.31
透過損益按公允價值衡量之金融資產：		
持有供交易	(註)	\$132
指定透過損益按公允價值衡量	\$565	(註)
按攤銷後成本衡量之金融資產：		
現金及約當現金(不含庫存現金)	2,047,002	(註)
應收帳款淨額(含關係人)	1,141,768	(註)
其他應收款(含關係人)	6,165	(註)
按攤銷後成本衡量之金融資產-非流動	200	(註)
小計	3,195,700	132

伸興工業股份有限公司個體財務報表附註(續)
(金額除另有註明者外，均以新台幣仟元為單位)

<u>金融資產</u>	107.12.31	106.12.31
放款及應收款：		
現金及約當現金(不含庫存現金)	(註)	2,441,981
應收帳款淨額(含關係人)	(註)	1,363,418
其他應收款(含關係人)	(註)	31,574
無活絡市場之債務工具投資－非流動	(註)	200
小計	(註)	3,837,173
合計	\$3,195,700	\$3,837,305

<u>金融負債</u>	107.12.31	106.12.31
攤銷後成本衡量之金融負債：		
短期借款	\$220,000	\$444,500
應付短期票券	100,000	230,000
應付票據及帳款(含關係人)	788,177	1,187,037
其他應付款(含關係人)	190,083	161,698
長期借款(含一年內到期長期借款)	160,000	160,000
小計	1,458,260	2,183,235
透過損益按公允價值衡量之金融負債		
持有供交易	-	4,628
合計	\$1,458,260	\$2,187,863

註：本公司自民國一〇七年一月一日起採用國際財務報導準則第9號規定，依照國際財務報導準則第9號之過渡規定選擇不重編比較期間。

2. 財務風險管理目的及政策

本公司財務風險管理目標主要為管理營運活動相關之市場風險、信用風險及流動性風險，本公司依公司之政策及風險偏好，進行前述風險之辨認、衡量及管理。

本公司對於前述財務風險管理已依相關規範建立適當之政策、程序及內部控制，重要財務活動須經董事會依相關規範及內部控制制度進行覆核。於財務管理活動執行期間，本公司須確實遵循所訂定之財務風險管理之相關規定。

仲興工業股份有限公司個體財務報表附註(續)
(金額除另有註明者外，均以新台幣仟元為單位)

3. 市場風險

市場風險係金融工具因市場價格變動，導致其公允價值或現金流量波動之風險。本公司市場風險主要包括匯率風險及利率風險。

實務上極少發生單一風險變數單獨變動之情況，且各風險變數之變動通常具關聯性，惟以下各風險之敏感度分析並未考慮相關風險變數之交互影響。

匯率風險

本公司匯率風險主要與營業活動(收入或費用所使用之貨幣與本公司功能性貨幣不同時)及國外營運機構淨投資有關。

本公司之應收外幣款項與應付外幣款項之部分幣別相同，此時，部位相當部分會產生自然避險效果，針對部分外幣款項則使用遠期外匯合約以管理匯率風險，基於前述自然避險及以遠期外匯合約之方式管理匯率風險不符合避險會計之規定，因此未採用避險會計；另國外營運機構淨投資係屬策略投資，因此，本公司未對此進行避險。

本公司匯率風險之敏感度分析主要針對財務報導期間結束日之主要外幣貨幣性項目，其相關之外幣升值/貶值對本公司損益之影響，本公司之匯率風險主要受美金及越盾匯率波動影響，敏感度分析資訊如下：

- (1)當新台幣對美金升值/貶值1%時，對本公司於民國一〇七年度及一〇六年度之損益將增加/減少15,560仟元及22,204仟元；權益則無影響。
- (2)當新台幣對越南盾升值/貶值1%時，對本公司於民國一〇七年度及一〇六年度之損益將增加/減少15,163仟元及14,322仟元；權益則無影響。

利率風險

利率風險係因市場利率之變動而導致金融工具公允價值或未來現金流量波動之風險，本公司之利率變動風險主要係來自於浮動利率借款及固定利率借款。

伸興工業股份有限公司個體財務報表附註(續)
(金額除另有註明者外，均以新台幣仟元為單位)

本公司利率風險之敏感度分析主要針對財務報導期間結束日之浮動借款利率，並假設持有一個會計年度，當市場利率上升/下降十個基點，對本公司民國一〇七年度及一〇六年度之損益將分別減少/增加160仟元及160仟元。

4. 信用風險管理

信用風險係指交易對手無法履行合約所載之義務，並導致財務損失之風險。本公司之信用風險係因營業活動(主要為應收帳款及票據)及財務活動(主要為銀行存款及各種金融工具)所致。

本公司各單位係依循信用風險之政策、程序及控制以管理信用風險。所有交易對手之信用風險評估係綜合考量該交易對手之財務狀況、信評機構之評等、以往之歷史交易經驗、目前經濟環境以及本公司內部評等標準等因素。本公司亦於適當時機使用某些信用增強工具(例如預收貨款及保險等)，以降低特定交易對手之信用風險。

本公司截至民國一〇七年十二月三十一日及一〇六年十二月三十一日止，前十大客戶應收款項占本公司應收款項餘額之百分比分別為79.51%及87.87%，其餘應收款項之信用集中風險相對並不重大。

本公司之財務部依照公司政策管理銀行存款、固定收益證券及其他金融工具之信用風險。由於本公司之交易對象係由內部之控管程序決定，屬信用良好之銀行及具有投資等級之金融機構、公司組織及政府機關，故無重大之信用風險。

5. 流動性風險管理

本公司藉由現金及約當現金、高流動性之有價證券及銀行借款等合約以維持財務彈性。下表係彙總本公司金融負債之合約所載付款之到期情形，依據最早可能被要求還款之日期並以其未折現現金流量編製，所列金額亦包括約定之利息。以浮動利率支付之利息現金流量，其未折現之利息金額係依據報導期間結束日殖利率曲線推導而得。

非衍生金融負債

	<u>短於一年</u>	<u>二至三年</u>	<u>四至五年</u>	<u>五年以上</u>	<u>合計</u>
107.12.31					
短期借款	\$220,000	\$-	\$-	\$-	\$220,000
應付短期票券	100,000	-	-	-	100,000
應付款項	788,177	-	-	-	788,177
長期借款	41,632	81,224	40,480	-	163,336

伸興工業股份有限公司個體財務報表附註(續)
(金額除另有註明者外，均以新台幣仟元為單位)

	短於一年	二至三年	四至五年	五年以上	合計
106. 12. 31					
短期借款	\$444, 500	\$-	\$-	\$-	\$444, 500
應付短期票券	230, 000	-	-	-	230, 000
應付款項	1, 187, 037	-	-	-	1, 187, 037
長期借款	1, 632	41, 632	41, 440	80, 960	165, 664
<u>衍生金融負債</u>					
	短於一年	二至三年	四至五年	五年以上	合計
107. 12. 31					
流入	\$565	\$-	\$-	\$-	\$565
流出	-	-	-	-	-
淨額	\$565	\$-	\$-	\$-	\$565
106. 12. 31					
流入	\$132	\$-	\$-	\$-	\$132
流出	(4, 628)	-	-	-	(4, 628)
淨額	\$(4, 496)	\$-	\$-	\$-	\$(4, 496)

上表關於衍生金融負債之揭露係採用未經折現之淨額現金流量表達。

6. 來自籌資活動之負債之調節

民國一〇七年度之負債之調節資訊：

	短期借款	短期票券	長期借款	來自籌資活動之負債總額
107. 1. 1	\$444, 500	\$230, 000	\$160, 000	\$834, 500
現金流量	(224, 500)	(130, 000)	-	(354, 500)
107. 12. 31	\$220, 000	\$100, 000	\$160, 000	\$480, 000

民國一〇六年度之負債之調節資訊：

無須適用。

伸興工業股份有限公司個體財務報表附註(續)
(金額除另有註明者外，均以新台幣仟元為單位)

7. 金融工具之公允價值

(1) 公允價值所採用之評價技術及假設

公允價值係指於衡量日，市場參與者間在有秩序之交易中出售資產所能收取或移轉負債所需支付之價格。本公司衡量或揭露金融資產及金融負債公允價值所使用之方法及假設如下：

- A. 現金及約當現金、應收款項、應付款項及其他流動負債之帳面金額為公允價值之合理近似值，主要係因此類工具之到期期間短。
- B. 於活絡市場交易且具標準條款與條件之金融資產及金融負債，其公允價值係參照市場報價決定(例如，上市櫃股票、受益憑證、債券及期貨等)。
- C. 無活絡市場交易之權益工具(例如，上市櫃私募股票、無活絡市場之公開發行公司股票及未公開發行公司股票)採市場法估計公允價值，係以相同或可比公司權益工具之市場交易所產生之價格及其他攸關資訊(例如缺乏流通性折價因素、類似公司股票本益比、類似公司股票股價淨值比等輸入值)推估公允價值。
- D. 無活絡市場報價之債務類工具投資、銀行借款、應付公司債及其他非流動負債，公允價值係以交易對手報價或評價技術決定，評價技術係以現金流量折現分析為基礎決定，其利率及折現率等假設主要係參考類似工具相關資訊(例如櫃買中心參考殖利率曲線、Reuters商業本票利率平均報價及信用風險等資訊)。
- E. 無活絡市場報價之衍生金融工具，其中屬非選擇權衍生金融工具，係採用交易對手報價或存續期間適用之殖利率曲線以現金流量折現分析計算公允價值；屬選擇權衍生金融工具，則採用交易對手報價、適當之選擇權定價模式(例如Black-Scholes模型)或其他評價方法(例如，Monte Carlo Simulation)計算公允價值。

(2) 以攤銷後成本衡量金融工具之公允價值

本公司以攤銷後成本衡量之金融資產及金融負債之帳面金額趨近

伸興工業股份有限公司個體財務報表附註(續)
(金額除另有註明者外，均以新台幣仟元為單位)

於公允價值。

(3) 金融工具公允價值層級相關資訊

本公司金融工具公允價值層級資訊請詳附註十二、9。

8. 衍生工具

本公司截至民國一〇七年十二月三十一日及一〇六年十二月三十一日止，持有未符合避險會計且尚未到期之衍生工具相關資訊如下：

換匯交易及換匯換利合約

換匯交易及換匯換利合約係為管理部分交易之暴險部位，但未指定為避險工具。換匯交易及換匯換利合約如下：

項目	合約金額	期間
107.12.31		
換匯交易合約	賣出美金3,000仟元	107.10.2-108.2.20
106.12.31		
換匯交易合約	賣出美金38,000仟元	106.10.13-107.3.26

本公司之換匯交易及換匯換利合約交易，主要係規避淨資產或淨負債之匯率變動風險，到期時有相對之現金流入或流出，且公司之營運資金亦足以支應，不致有重大之現金流量風險。

9. 公允價值層級

(1) 公允價值層級定義

以公允價值衡量或揭露之所有資產及負債，係按對整體公允價值衡量具重要性之最低等級輸入值，歸類其所屬公允價值層級。各等級輸入值如下：

第一等級：於衡量日可取得之相同資產或負債於活絡市場之報價(未經調整)。

第二等級：資產或負債直接或間接之可觀察輸入值，但包括於第一等級

伸興工業股份有限公司個體財務報表附註(續)
(金額除另有註明者外，均以新台幣仟元為單位)

之報價者除外。

第三等級：資產或負債之不可觀察輸入值。

對以重複性基礎認列於財務報表之資產及負債，於每一報導期間結束日重評估其分類，以決定是否發生公允價值層級之各等級間之移轉。

(2)公允價值衡量之層級資訊

本公司未有非重複性按公允價值衡量之資產，重複性資產及負債之公允價值層級資訊列示如下：

107.12.31	第一等級	第二等級	第三等級	合計
以公允價值衡量之資產：				
透過損益按公允價值衡量之金融資產				
換匯交易合約	\$-	\$565	\$-	\$565
以公允價值衡量之負債：				
透過損益按公允價值衡量之金融負債				
換匯交易合約	-	-	-	-
106.12.31				
以公允價值衡量之資產：				
透過損益按公允價值衡量之金融資產				
換匯交易合約	\$-	\$132	\$-	\$132
以公允價值衡量之負債：				
透過損益按公允價值衡量之金融負債				
換匯交易合約	-	4,628	-	4,628

公允價值層級第一等級與第二等級間之移轉

於民國一〇七年度及一〇六年度間，本公司重複性公允價值衡量之資產及負債，並無公允價值層級第一等級與第二等級間之移轉。

伸興工業股份有限公司個體財務報表附註(續)
(金額除另有註明者外，均以新台幣仟元為單位)

(3) 非按公允價值衡量但須揭露公允價值之層級資訊

107.12.31

	第一等級	第二等級	第三等級	合計
僅揭露公允價值之資產：				
投資性不動產(詳附註六.6)	\$-	\$-	\$77,894	\$77,894

106.12.31

	第一等級	第二等級	第三等級	合計
僅揭露公允價值之資產：				
投資性不動產(詳附註六.6)	\$-	\$-	\$80,690	\$80,690

10. 具重大影響之外幣金融資產及負債資訊

本公司具重大影響之外幣金融資產及負債資訊如下：

金額單位：仟元

	107.12.31			106.12.31		
	外幣	匯率	新台幣	外幣	匯率	新台幣
<u>金融資產</u>						
<u>貨幣性項目</u>						
美金	\$85,008	30.733	\$2,612,549	\$125,097	29.848	\$3,733,895
<u>採用權益法之投資</u>						
越盾	1,430,460,289	0.001325	1,895,360	1,313,224,003	0.001314	1,725,576
<u>金融負債</u>						
<u>貨幣性項目</u>						
美金	21,723	30.733	667,602	35,472	29.848	1,058,768

由於本公司之個體功能性貨幣種類繁多，故無法按各重大影響之外幣幣別揭露貨幣性金融資產及金融負債之兌換(損)益資訊。本公司於民國一〇七年度及一〇六年度之外幣兌換利益及損失分別為83,722仟元及(161,892)仟元。

11. 資本管理

本公司資本管理之最主要目標，係確認維持健全之信用評等及良好之資本比率，以支持企業營運及股東權益之極大化。本公司依經濟情況以管理並調整資本結構，可能藉由調整股利支付、返還資本或發行新股以達成維持及調整資本結構之目的。

伸興工業股份有限公司個體財務報表附註(續)
(金額除另予註明外，均以新台幣仟元為單位)

十三、附註揭露事項

1. 重大交易事項相關資訊

(1) 資金貸與他人：無。

(2) 為他人背書保證：

(外幣以元為單位)

編號 (註一)	背書保證者 公司名稱	被背書保證對象		對單一企業 背書保證 限額 (註三)	本期最高背書保證 餘額	期末背書保證餘 額	實際動支金額	以財產 擔保之 背書保 證金額	累計背書保 證金額佔最 近期財務報 表淨值之比 率	背書保證 最高限額 (註四)	屬母公 司對子 公司背 書保證	屬子公司 對母公司 背書保證	屬對大陸 地區背書 保證
		關係 (註二)	公司名稱										
0	伸興工業股 份有限公司		伸興工業責任有 限公司(越南)	\$1,440,747	\$737,592 (USD24,000,000)	\$414,896 (USD13,500,000)	\$-	\$-	8.64%	\$1,920,996	是	否	否

註一：編號欄之說明如下：

(1) 發行人填 0。

(2) 被投資公司按公司別由阿拉伯數字 1 開始依序編號。

註二：背書保證者與被背書保證對象之關係有下列六種，標示種類即可：

(1) 有業務關係之公司。

(2) 直接持有普通股股權超過百分之五十之子公司。

(3) 母公司與子公司持有普通股股權合併計算超過百分之五十之被投資公司。

(4) 對於直接或經由子公司間接持有普通股股權超過百分之五十之母公司。

(5) 基於承攬工程需要之同業間依合約規定互保之公司。

(6) 因共同投資關係由各出資股東依其持股比例對其背書保證之公司。

註三：對海外單一聯屬公司以不超過淨值 30% 為限。

註四：總額不得超過當期淨值 40% 為限。

伸興工業股份有限公司個體財務報表附註(續)
(金額除另予註明外，均以新台幣仟元為單位)

- (3) 期末持有有價證券情形 (不包含投資子公司、關聯企業及合資控制部分)：無。
- (4) 本期累積買進或賣出同一有價證券之金額達新台幣三億元或實收資本額百分之二十以上者：無。
- (5) 取得不動產之金額達新台幣三億元或實收資本額百分之二十以上：無。
- (6) 處分不動產之金額達新台幣三億元或實收資本額百分之二十以上：無。
- (7) 與關係人進、銷貨之金額達新台幣一億元或實收資本額百分之二十以上：

(外幣以元為單位)

進(銷)貨之公司	交易對象	關係	交易情形				交易條件與一般交易不同之情形及原因		應收(付)票據、帳款		備註
			進(銷)貨	金額	佔總進(銷)貨之比率	授信期間	單價	授信期間	餘額	佔總應收(付)票據、帳款之比率	
張家港伸興機電有限公司	伸興工業股份有限公司	母子公司	銷貨	\$998,810	18.37%	與一般客戶交易條件相同	正常	正常	應收帳款 \$147,790 (RMB 33,003,076)	18.75%	
伸興工業股份有限公司	張家港伸興機電有限公司	母子公司	進貨	\$998,810	18.37%	與一般客戶交易條件相同	正常	正常	應付帳款 \$(147,790)	(18.75%)	
伸興工業股份有限公司	張家港伸興機電有限公司	母子公司	銷貨 (註一)	\$140,991	2.30%	與一般客戶交易條件相同	正常	正常	應收帳款 \$21,566	1.89%	
張家港伸興機電有限公司	伸興工業股份有限公司	母子公司	進貨	\$140,991	2.30%	與一般客戶交易條件相同	正常	正常	應付帳款 \$(21,566) (RMB 4,818,191)	(1.89%)	
伸興工業責任有限公司(越南)	伸興工業股份有限公司	母子公司	銷貨	\$3,600,300	66.21%	與一般客戶交易條件相同	正常	正常	應收帳款 \$499,679 (VND 378,667,578,176)	63.63%	
伸興工業股份有限公司	伸興工業責任有限公司(越南)	母子公司	進貨	\$3,600,300	66.21%	與一般客戶交易條件相同	正常	正常	應付帳款 \$(499,679)	(63.63%)	
伸興工業股份有限公司	伸興工業責任有限公司(越南)	母子公司	銷貨 (註二)	\$509,045	8.29%	與一般客戶交易條件相同	正常	正常	應收帳款 \$152,071	13.32%	

伸興工業股份有限公司個體財務報表附註(續)
(金額除另有註明者外，均以新台幣仟元為單位)

進(銷)貨之公司	交易對象	關係	交易情形				交易條件與一般交易不同之情形及原因		應收(付)票據、帳款		備註
			進(銷)貨	金額	佔總進(銷)貨之比率	授信期間	單價	授信期間	餘額	佔總應收(付)票據、帳款之比率	
伸興工業責任有限公司(越南)	伸興工業股份有限公司	母子公司	進貨	\$509,045	8.29%	與一般客戶交易條件相同	正常	正常	應付帳款 \$(152,071) (VND 115,605,640,873)	(13.32%)	
張家港伸興機電有限公司	張家港保稅區巧興機電有限公司	聯屬公司	銷貨	\$216,523	3.25%	與一般客戶交易條件相同	正常	正常	應收帳款及其他應收款 \$22,957 (RMB 5,128,719)	2.20%	
張家港保稅區巧興機電有限公司	張家港伸興機電有限公司	聯屬公司	進貨	\$216,523	3.25%	與一般客戶交易條件相同	正常	正常	應付帳款 \$(22,957) (RMB 5,128,719)	(2.20%)	
張家港伸興貿易有限公司	伸興工業責任有限公司(越南)	聯屬公司	銷貨	\$197,178	2.96%	與一般客戶交易條件相同	正常	正常	應收帳款 \$45,874 (RMB 10,248,427)	4.39%	
伸興工業責任有限公司(越南)	張家港伸興貿易有限公司	聯屬公司	進貨	\$197,178	2.96%	與一般客戶交易條件相同	正常	正常	應付帳款 \$(45,874) (VND 34,844,049,423)	(4.39%)	

註一：伸興工業股份有限公司帳列三角貿易之銷貨收入與成本以淨額列示，於民國一〇七年度認列 佣金收入 7,009 仟元。

註二：伸興工業股份有限公司帳列三角貿易之銷貨收入與成本以淨額列示，於民國一〇七年度認列 佣金收入 20,375 仟元。

(8) 應收關係人款項達新台幣一億元或實收資本額百分之二十以上：

帳列應收帳款之公司	交易對象	關係	應收關係人款項餘額	週轉率	逾期應收關係人款項		應收關係人款項期後收回金額	提列備抵損失金額	附註
					金額	處理方式			
伸興工業股份有限公司	伸興工業責任有限公司(越南)	母子公司	\$152,071	4.68	\$-	-	\$124,028	\$-	主係應收銷貨款

(9) 從事衍生性商品交易：請參閱附註十二、8。

(10) 母子公司間及各子公司間之業務關係及重要交易往來情形及金額：請參閱附註十三、1、(7)說明。

伸興工業股份有限公司個體財務報表附註(續)
(金額除另有註明者外，均以新台幣仟元為單位)

2. 轉投資事業相關資訊

(1) 被投資公司名稱、所在地區、主要營業項目、原始投資金額、期末持股情形、本期損益及認列之投資損益等相關資訊(不包含大陸被投資公司)：

(外幣以元為單位)

投資公司名稱	被投資公司名稱	所在地區	主要營業項目	原始投資金額		本期持有			被投資公司本期利益(損失)	本公司本期認列之投資利益(損失)	備註
				本期期末	去年年底	股數	比率	帳面金額			
伸興工業股份有限公司	SHINCO WORLDWIDE LIMITED (BVI)	P.O. BOX 957, OFFSHORE INCORPORATION S CENTRE, ROAD TOWN, TORTOLA, BRITISH VIRGIN ISLANDS	縫紉機、吸塵器及其零件買賣	\$3,086 (USD100,000)	\$3,086 (USD100,000)	10,000股	100%	\$14,576	\$(540)	\$(540)	
伸興工業股份有限公司	ZENG HSING INDUSTRIAL Co., LTD. (BVI)	P.O. BOX 957, OFFSHORE INCORPORATION S CENTRE, ROAD TOWN, TORTOLA, BRITISH VIRGIN ISLANDS	係轉投資控制大陸子公司	586,375 (USD17,873,452)	547,316 (USD16,573,452)	17,873股	100%	945,334	114,471	114,471	註
ZENG HSING INDUSTRIAL Co., LTD. (BVI)	ARCORIS PTE LTD.	8 CROSS STREET #24-03/04 PWC BUILDING SINGAPORE (048424)	控股公司	129,291 (USD4,030,000)	125,273 (USD3,900,000)	4,030,000股	100%	111,740	(1,026)	(1,026)	
ZENG HSING INDUSTRIAL Co., LTD. (BVI)	杰申科技有限公司(塞席爾)	Global Gateway 8, Rue de la Perle Providence Mahe Seychelles	控股公司	33,239 (USD1,100,000)	-	1,200,000股	100%	34,621	(587)	(587)	
杰申科技有限公司(塞席爾)	杰申越南科技責任有限公司	越南平陽省北新洲縣新平社越南-新加坡 II -A 工業區第31路 VSIP II-A 38號	過濾設備之研究設計及製造	39,494 (USD1,204,000)	-	-	100%	34,621	VND (446,064,010)	(585)	
伸興工業股份有限公司	伸興工業責任有限公司(越南)	越南平陽省順安縣越南新加坡工業區	縫紉機製造	1,049,554 (USD35,000,000)	1,049,554 (USD35,000,000)	-	100%	1,561,244	VND 100,699,888,823	132,018	
伸興工業股份有限公司	越興精密責任有限公司(越南)	越南平陽省新洲縣慶平社南新洲工業區	鋁、鋅及鎂合金金屬零件壓鑄	347,158 (USD11,173,331)	347,158 (USD11,173,331)	-	100%	330,713	VND 16,536,396,895	21,679	
伸興工業股份有限公司	臺炭科技股份有限公司	台中市工業區工業22路2號	碳纖維布製造	24,105	24,105	2,500,000	19.53%	-	-	-	

伸興工業股份有限公司個體財務報表附註(續)
(金額除另有註明者外，均以新台幣仟元為單位)

投資公司名稱	被投資公司名稱	所在地區	主要營業項目	原始投資金額		本期持有			被投資公司本期利益(損失)	本公司本期認列之投資利益(損失)	備註
				本期期末	去年年底	股數	比率	帳面金額			
伸興工業股份有限公司	三道工業股份有限公司	台中市烏日區北里里 大明路259號	縫紉機製造	31,330	31,330	1,378,000	53.00%	51,479	36,784	19,495	

註：ZENG HSING INDUSTRIAL Co., LTD. (BVI)之投資利益包含轉投資公司之投資利益。

(2) 具有控制能力之被投資公司之重大交易事項相關資訊：

- ① 資金貸與他人：無。
- ② 為他人背書保證：無。
- ③ 期末持有有價證券情形（不包含投資子公司、關聯企業及合資控制部分）：

持有之公司	有價證券種類	有價證券名稱	有價證券發行人與本公司之關係	帳列科目	期 末			
					單 位	帳 面 金 額	比 率	公 允 價 值
ARCORIS PTE LTD.	股 票	HEYDAY INTERNATIONAL LIMITED	無	透過其他綜合損益按公允價值衡量之金融資產	604,800	\$32,056	15%	\$32,056

- ④ 本期累積買進或賣出同一有價證券之金額達新台幣三億元或實收資本額百分之二十以上者：無。
- ⑤ 取得不動產之金額達新台幣三億元或實收資本額百分之二十以上：無。
- ⑥ 處分不動產之金額達新台幣三億元或實收資本額百分之二十以上：無。
- ⑦ 與關係人進、銷貨之金額達新台幣一億元或實收資本額百分之二十以上：請參閱附註十三、1、(7)說明。
- ⑧ 應收關係人款項達新台幣一億元或實收資本額百分之二十以上：

(外幣以元為單位)

帳列應收帳款之公司	交易對象	關係	應收關係人款項餘額	週轉率	逾期應收關係人款項		應收關係人款項期後收回金額	提列備抵呆帳金額	附註
					金額	處理方式			
伸興工業責任有限公司(越南)	伸興工業股份有限公司	母子公司	\$499,679 (VND 378,667,578,176)	5.90	\$-	-	\$499,679 (VND 378,667,578,176)	\$-	主係應收銷貨款
張家港伸興機電有限公司	伸興工業股份有限公司	母子公司	\$147,790 (RMB 33,003,076)	4.37	\$-	-	\$143,693 (RMB 32,438,072)	\$-	主係應收銷貨款

伸興工業股份有限公司個體財務報表附註(續)
(金額除另有註明者外，均以新台幣仟元為單位)

⑨ 從事衍生性商品交易：無。

3. 大陸投資資訊

(1) 本公司透過 ZENG HSING INDUSTRIAL CO., LTD. (BVI) 及張家港伸興機電有限公司對大陸轉投資其相關資訊如下：

(外幣以元為單位)

大陸被投資公司名稱	主要營業項目及對公司經營之影響	實收資本額	投資方式	本期期初自台灣匯出累積投資金額	本期匯出或收回投資金額		本期期末自台灣匯出累積投資金額	本公司直接或間接投資之持股比例	被投資公司本期損益(註1)	期末投資帳面金額	截至本期止已匯回投資收益
					匯出	收回					
張家港伸興機電有限公司	縫紉機、吸塵器及其零件之生產與銷售業務	USD13,000,000	係透過第三地區投資設立公司再投資大陸公司	\$304,199 (USD9,103,039)	-	-	\$304,199 (USD9,103,039)	100%	\$87,073	\$642,905	\$416,843 (USD9,288,961) (RMB27,000,000)
張家港保稅區巧興機電有限公司	縫紉機、吸塵器及其零件之買賣	USD500,000	係透過第三地區投資設立公司再投資大陸公司	\$14,931 (USD500,000)	-	-	\$14,931 (USD500,000)	100%	\$27,800	\$156,215	\$-
張家港伸興貿易有限公司	縫紉機及吸塵器之零件買賣	RMB1,000,000	係透過第三地區投資設立公司投資大陸公司之再投資公司	\$-	-	-	\$-	100%	RMB2,547,371	RMB7,853,281	RMB9,197,561
上海黛布拉商貿有限公司	縫紉機及吸塵器之零件買賣	RMB1,000,000	係透過第三地區投資設立公司投資大陸公司之再投資公司	\$-	-	-	\$-	100%	RMB(1,177)	RMB998,823	\$-

本期期末累計自台灣匯出赴大陸地區投資金額	經濟部投審會核准投資金額	依經濟部投審會規定赴大陸地區投資限額
		淨值×60%
\$319,130 (USD 9,603,039)	\$459,409(註2) (USD 13,848,355)	\$2,881,493

(註1)：係依台灣母公司簽證會計師查核簽證之財務報表認列。

(註2)：經濟部投審會核准投資金額為\$459,409(USD13,848,355)，其中利用大陸投資事業之盈餘轉增資USD4,245,316免計入本公司限額。

(2) 本公司於民國一〇七年度與大陸被投資公司間所產生之重大交易暨其價格、付款等相關資訊，請參閱附註十三、1.(7)。

柒、財務狀況及財務績效之檢討分析與風險事項

一、財務狀況

財務狀況比較分析表

單位：新台幣仟元

項目	年度	107 年度	106 年度	差異	
				金額	%
流動資產		4,874,094	4,981,100	(107,006)	-2.15%
不動產、廠房及設備		1,431,041	1,280,479	150,562	11.76%
無形資產		34,557	44,560	(10,003)	-22.45%
其他資產		471,927	433,151	38,776	8.95%
資產總額		6,811,619	6,739,290	72,329	1.07%
流動負債		1,572,328	1,969,618	(397,290)	-20.17%
非流動負債		392,198	344,135	48,063	13.97%
負債總額		1,964,526	2,313,753	(349,227)	-15.09%
股本		605,356	605,526	(170)	-0.03%
資本公積		1,385,352	1,387,345	(1,993)	-0.14%
保留盈餘		2,974,881	2,573,402	401,479	15.60%
其他權益		(163,100)	(176,886)	13,786	-7.79%
庫藏股票		-	(2,163)	2,163	-100.00%
非控制權益		44,604	38,313	6,291	16.42%
權益總額		4,847,093	4,425,537	421,556	9.53%
原因說明如下：					
1. 無形資產減少：主係因電腦軟體逐期攤提所致。					
2. 流動負債減少：主係因陸續償還銀行借款及短期票券所致。					
3. 庫藏股票減少：主係 107 年註銷庫藏股。					

二、財務績效

財務績效比較分析表

單位：新台幣仟元

項 目	年 度		增(減)金額	變動比例(%)
	107 年	106 年		
營業收入	6,669,964	5,994,144	675,820	11.27%
營業毛利	1,688,206	1,514,515	173,691	11.47%
營業損益	1,042,163	886,335	155,828	17.58%
營業外收入及支出	239,637	(174,828)	414,465	-237.07%
稅前淨利	1,281,800	711,507	570,293	80.15%
繼續營業單位本期淨利	940,861	538,289	402,572	74.79%
停業單位損失	-	-	-	-
本期淨利(損)	940,861	538,289	402,572	74.79%
本期其他綜合損益(稅後淨額)	(4,123)	(115,971)	111,848	-96.44%
本期綜合損益總額	936,738	422,318	514,420	121.81%
淨利歸屬於母公司業主	923,572	525,464	398,108	75.76%
淨利歸屬於非控制權益	17,289	12,825	4,464	34.81%
綜合損益總額歸屬於母公司業主	919,449	409,493	509,956	124.53%
綜合損益總額歸屬於非控制權益	17,289	12,825	4,464	34.81%
每股盈餘	15.26	8.68	6.58	75.81%

(一)增減比例變動分析說明：

- 營業外收入及支出增加：主係因美元匯率回升，認列外幣兌換利益及金融資產評價利益較106年增加3.9億。
- 稅前淨利增加：同1。
- 本期其他綜合損益(稅後淨額)增加：主係因越南盾及人民幣匯率波動，導致國外營運機構財務報表換算之兌換差額增加1.35億。

(二)預期未來一年度銷售數量及其依據：

單位：仟台

產 品 別	108 年度
	預計銷售數量
縫紉機產品	3,140

本公司預期銷售量係依據107年度銷售情形並參酌產業環境、市場需求狀況，並考量現有產能及滿足客戶需求所研訂。

(三)對公司未來財務業務之可能影響及因應計劃：

本公司將隨時注意市場需求的變動情勢，彈性運用各生產基地，彈性調節庫存水準，預防呆滯料及原料價格波動風險，並密切掌握景氣及市場需求的脈動，配合新產品促銷，擴大市場佔有率，提升公司獲利。

三、現金流量

(一)最近二年度流動性分析

項 目	年 度		增減比例
	107年12月31日	106年12月31日	
現金流量比率	86.37%	48.72%	77.28%
現金流量允當比率	127.90%	120.55%	6.10%
現金再投資比率	13.73%	6.92%	98.41%
增減比例變動分析說明：			
1. 現金流量比率：主係 107 年營業活動淨現金流入較 106 年增加 42%，且銀行借款及應付短期票券逐期償還，使流動負債減少，致現金流量比率增加。			
2. 現金再投資比率：主係 107 年營業活動淨現金流入較 106 年增加 42%，致現金再投資比率增加。			

(二)流動性不足之改善計劃：無此情形。

(三)未來一年現金流動性分析

單位：新台幣仟元

期初現金餘額 (1)	預計全年來自 營業活動淨現 金流量(2)	預計全年投資 與融資活動淨 現金流量(3)	預計現金剩餘 (不足)數額 (1)+(2)+(3)	預計現金不足額之補救措施	
				投資計畫	理財計畫
\$3,023,147	1,078,784	(1,327,548)	2,774,383	-	-
未來一年現金流量變動情形分析：					
1. 營業活動：預估未年一年營收穩健成長，且營運週轉天數與107年相當，預計產生淨現金流入。					
2. 投資活動與融資活動：依據108年訂定之設備汰舊換新計劃，及考量未來一年之投資計劃及股利政策，資金尚屬充裕。倘若因收付款之時間性因素導致資金不足，將以銀行借款方式因應。					

四、最近年度重大資本支出對財務業務之影響：

本公司主要之重大資本支出為台灣總部公司建廠，資金來源主要為本公司之自有資金及銀行融資。

五、最近年度轉投資政策及獲利或虧損之主要原因與其改善計畫及未來一年投資計畫：

本公司管理當局基於公司營運需求、降低成本、擴大市場佔有率或公司全球化佈局等因素進行轉投資，由公司高層組成投資評估小組，針對公司之現況條件、未來展望及全球大環境趨勢等進行綜合評估，提供予決策階層進行投資決策之依據。

本公司因應大陸廠生產成本較高，將部份產能移轉至越南廠，大陸廠致力執行降低成本策略和提高生產效率，使整體的利潤略為提升。未來將持續進行生產流程合理化改善、提高主要零件自製率，降低生產成本，此外並將強化供應鏈管理，確保材料來源多元穩定並降低進貨成本，以提高獲利水準。本公司越南廠目前皆已發揮產能效益並產生獲利，未來仍將嚴格管控各項生產成本，增進效率，以期提升獲利水準。

六、風險事項之分析評估

(一)風險管理之組織架構及政策

1. 風險管理之組織架構

組織名稱	權責範圍
董事會	1. 經營管理，並營造適切的企業文化。 2. 監督經理人善用公司資源盡職執行職務，達成目標。 3. 建立公司核心價值與標準，促進內部與外部有效溝通。 4. 確保依法令、公司章程及股東會決議行使職權。
薪資報酬委員會	1. 以善良管理人之注意，忠實履行職權，並將所提建議提交董事會討論。 2. 訂定並定期檢討本公司董事、監察人及經理人年度及長期之績效目標與薪資報酬之政策、制度、標準與結構。 3. 定期評估本公司董事、監察人及經理人之績效目標達成情形，並訂定其個別薪資報酬之內容及數額。
經營管理委員會 (由經營管理階層組成)	1. 依據董事會在授權範圍內研議經營方針，決定有關營運事項。 2. 審議組織制度興革事項。 3. 新計畫之評估及決定。 4. 重要設備增置、廢棄、移轉之審議。 5. 審議各部門所提之重要議案。 6. 瞭解各部門動態，溝通經營情報，達成整體經營績效。 7. 內部稽核報告之審查。 8. 各部門協調事項。
內部控制制度自行檢查小組	1. 與營運之效果與效率有關之內部控制。 2. 與財務報導之可靠性有關之內部控制。 3. 與相關法令之遵循有關之內部控制。

2. 風險管理之政策：

由董事會制定與審核處理程序，而經營管理階層組成經營管理委員會定期或不定期研議經營方針、審議組織制度、新計畫之評估及決定、溝通經營情報....等，以及是否有異常狀況。各部門分層負責，依職掌盡心堅守各崗位；並經內部控制制度自行檢查小組每年檢查內部控制制度，並由稽核室整體考核其成效，務求將人為疏失之風險降至最低。

多年來實施成效，除市場風險受總體經濟大環境因素影響無法控制外，其他如財務風險、流動性風險、信用風險、法律風險、策略及營運風險....等均可由內部掌控之風險，均未發生。

(二)利率、匯率變動、通貨膨脹情形對公司損益之影響及未來因應措施

本公司未來為因應短期營運資金需求，除向銀行等金融機構融通外，也將考慮由貨幣市場取得較低成本之資金，而中長期發展與財務規劃，必要時

將於適當時機運用資本市場進行籌資。

利率風險係因市場利率之變動而導致金融工具公允價值或未來現金流量波動之風險，本公司之利率變動風險主要係來自於浮動利率借款及固定利率借款。

本公司利率風險之敏感度分析主要針對財務報導期間結束日之浮動借款利率，並假設持有一個會計年度，當市場利率上升/下降十個基點，對本集團民國 107 及 106 年度之損益將分別減少/增加 160 仟元及 160 仟元。

本公司生產之產品主要以外銷為主，主要收入幣別為美元，並將以外銷之外匯收入支付進口所需之外匯支出；此外財務調度人員將隨時注意國際匯市變化資訊，充分掌握匯率走勢，並參酌銀行提供之分析建議，視實際資金需求及匯率變動情形，適度調整外匯存款部位，當匯率波動幅度較大時，將與銀行簽訂遠期外匯合約，以規避匯兌損失。

本公司匯率風險之敏感度分析主要針對財務報導期間結束日之主要外幣貨幣性項目，其相關之外幣升值/貶值對本公司損益之影響，本公司之匯率風險主要受美金、人民幣及越盾匯率波動影響，敏感度分析資訊如下：

1. 當新台幣對美金升值/貶值1%時，對本集團於民國一〇七年度及一〇六年度之損益將減少/增加 23,807仟元及30,328仟元；權益則無影響。
2. 當新台幣對人民幣升值/貶值1%時，對本集團於民國一〇七年度及一〇六年度之損益將分別增加/減少 561仟元及147仟元；權益則無影響。
3. 當新台幣對越盾升值/貶值1%時，對本集團於民國一〇七年度及民國一〇六年度之損益將分別減少/增加 2,249仟元及1,706仟元；權益則無影響。

由於本公司係一外銷型企業，匯率變動將可能對營收及獲利造成影響，茲將本公司針對匯率變動所採行之避險措施說明如下：

1. 外銷報價考量匯率波動狀況，適時反應成本以調整售價。
2. 設立外幣專戶以減少匯率變動之衝擊，並依據匯率波動決定適當之結匯及支付貨款時點。
3. 財務單位與各金融機構之外匯部門保持密切聯繫，以即時充份掌握國際間匯率走勢及變化情形，不定期針對外幣淨資產(負債)應作避險評估，以降低匯率變動所產生之負面影響。
4. 依據金融監督管理委員會證券期貨局規定，訂定「取得或處分資產處理程序」，規範有關衍生性金融商品之交易、風險管理、監督及稽核等作業程序，於本公司使用金融工具規避匯率風險時，加強風險控管。
5. 隨時注意及掌握市場匯率變動與銀行洽談有利之匯率空間。

最近年度並無顯著通貨膨脹情形，且本公司產品多以外銷為主，本因素對本公司之營運影響亦屬有限。

(三)從事高風險、高槓桿投資、資金貸與他人、背書保證及衍生性商品交易之政策、獲利或虧損之主要原因及未來因應措施：

1. 本公司從事高風險、高槓桿投資：無。
2. 本公司資金貸與他人之情事：無。

3. 本公司為他人背書保證之情事：依「資金貸與他人及背書保證作業程序」辦理對子公司(伸興工業責任有限公司)背書保證，背書保證項目為融資、進口稅捐保證、進出口開狀押匯、承兌、應收帳款承購(售)額度等業務。由於關係企業財務健全、穩健經營，故從未因背書保證發生損失之情事。
4. 本公司從事衍生性商品交易之主要目的乃於規避匯率大幅波動風險，且皆依「取得或處分資產處理程序」之相關規定處理。
5. 未來因應措施：本公司未從事高風險、高槓桿投資之情事。資金貸與他人、背書保證將依「資金貸與他人及背書保證作業程序」辦理。未來將秉持本公司匯率風險控管原則，持續對於從事衍生性商品交易之嚴格控管，以降低匯率風險並規避匯兌損失。

(四)未來研發計畫及預計投入之研發費用：

本公司研發團隊，在研發人員的培育上，重視專業知識技能的提升、經驗累積及傳承、教育訓練，並積極與產官學界進行研發合作，並引進創新觀念與創新技術，以強化研發團隊之技術能力，提升人員素質。並全面導入3D設計軟體、模組化設計方法、協同設計、設計環境標準，並搭配逆向工程、模流分析、應力分析、運動分析等各種先進設計驗證方法，以加速開發時效，提升研發品質，使公司能朝向更多元化的產品開發。

預計108年仍將增加研發人力並積極延聘專業人才，預估所須之研發經費約為99,844仟元。

(五)國內外重要政策及法律變動對公司財務業務之影響及因應措施：

最近年度國內外重要政策及法律變動並未對本公司財務業務有重大之影響；本公司平時對於國內外政經情勢發展及法律變動，皆隨時保持高度之注意及妥善之因應能力，必要時也即時與會計師、律師等專家進行討論，將可能之影響降至最低。

(六)科技改變及產業變化對公司財務業務之影響及因應措施：

本公司致力於家用縫紉機之研發與製造，已累積 50 餘年豐富經驗，產銷策略靈活，能夠隨時掌握市場需求變化，並積極投入研發工作，已成功從 OEM 代工模式轉型為 ODM 模式，客製化能力強，產品品質優良深獲世界知名廠商之肯定，此外亦朝前段製程之研發與製造業務發展。並積極進行製程垂直整合、提升技術層次，及拉高技術門檻。

另有鑑於家庭用縫紉機屬勞動密集產業，而國內勞動成本逐年提升，已分別於中國大陸及越南轉投資設立海外生產基地，使縫紉機產能大幅提高，並提高自製零件之比例，降低產品成本，可面對未來產品價格下滑時之風險，同時藉由已達規模經濟之機械式縫紉機獲利，扶植電腦機種之成長，應可有效控制高價電腦機種之初期成本提高的風險。

本公司除具備與業界擁有相同之水平全迴轉、垂直半迴轉等技術外，並發展出垂直全迴轉的技術，因其困難度高，故屬家用縫紉機同業少有的技術；由於在機械結構上的技術已臻純熟，本公司也已成功完成電腦式縫紉機的開發，其最大的困難點是在機械結構與電控方面的整合，困難度與技術層次均很高，本公司已累積多年研發經驗，取得多項縫紉機專利，且致力於新產品之研發，由機械結構簡化與製造程序模組化轉變為電腦技術與機械技術整

合，已有多年技術調整與銜接經驗，各產品間銜接情況良好，尚無重大之技術風險。

本公司針對相關產業之相關脈動均能適時掌握並加以分析利用，且各項技術發展均以市場的發展趨勢為主軸，足以因應科技改變及產業變化的影響，並不致因科技改變而對財務業務有負面影響。

(七)企業形象改變對企業危機管理之影響及因應措施：

本公司向來秉持誠信務實的經營理念，重視企業形象與風險控管，最近年度及截至年報刊印日止，本公司企業形象良好且無可預見的危機事項。

(八)進行併購之預期效益、可能風險及因應措施：

本公司最近年度及截至年報刊印日止並無從事併購計畫，未來若從事前述相關計畫之評估及執行時，亦將依本公司相關規定及相關法令規範辦理。

(九)擴充廠房之預期效益、可能風險及因應措施：

本公司最近年度及截至年報刊印日止並無擴充廠房計畫，未來若從事前述相關計畫之評估及執行時，亦將依本公司相關規定及相關法令規範辦理。

(十)進貨或銷貨集中所面臨之風險及因應措施：

本公司 107 年度最大銷貨客戶銷貨金額為 4,431,740 仟元，佔全年度銷貨 66.44%，銷貨集中度較前一年度 63.02% 微幅上升；銷貨集中主因係該客戶為全球知名縫紉機品牌大廠，本公司因產品品質、研發能力、可提供之產品機型及生產規模均受到客戶肯定，故成為其主要之 ODM 代工廠商，然本公司深知過度銷貨集中將使公司面臨較大的營運風險，將採如下因應措施：

1. 保持良好之供貨配合關係

由於消費者對品牌之忠誠度高，因此下游世界知名廠商維持大者恆大之產業趨勢，各家知名家用縫紉機大廠均需尋找產品品質穩定且按時交貨之供應商，同時與之維持一良好之供貨配合關係。以現階段家用縫紉機產業發展型態觀之，在下游世界知名廠商為確保其於家用縫紉機產業之競爭優勢，整併情形屢見不鮮，此一產業發展趨勢無形中拉高家用縫紉機產業之進入門檻，且由於家用縫紉機的結構複雜(約需要 200 個以上的零組件)，產品之精度與組裝品質要求高，在技術上的難度高，所以進入障礙高，各家知名家用縫紉機大廠若尋找小廠之供貨易有不穩定之供貨風險，故於家用縫紉機產業中呈現大者恆大之趨勢。

2. 加強客戶對本公司之依存度

此客戶銷售主力在美國，本公司針對客戶售予美國之機種做售後服務，即原由客戶自行於美國做售後服務之工作轉由本公司之子公司負責維修服務，由於客戶支付本公司之維修費用及運費，仍遠低於客戶自行在美之維修費用，故可藉此合作模式加強客戶對本公司之依存度。另本公司每年均可提供客戶客製化外觀新機種，加上本公司於越南設廠以供應客戶歐盟國家市場，使其享有優惠進口關稅，此模式均有助於雙方長期合作關係。

3. 積極開發高階電腦式縫紉機

目前本公司電腦式縫紉機主要為中、低階機種，惟在本公司持續不斷努力下，成功研發電腦縫紉機並開始交貨，屬更高階電腦式縫紉機機種，本公司由以往提供家庭使用之縫紉機，晉升成為可提供於工作室使用之縫紉機。98 年度已開始於市場銷售，由於本公司多數高階電腦式縫紉機係銷售予其它部分客戶，如此可降低對某些客戶之集中度。

4. 客製化客戶所需之產品

本公司客製化能力強，已為多家客戶提供其所需之客製化產品，以提高其他客戶對本公司之依存度，進而減緩本公司對某些銷貨集中之風險。

5. 與客戶共同研發新產品

本公司除為客戶客製化其所需產品外，亦與客戶共同研發新產品，本公司以往與客戶共同研發之產品均為機械式機種，惟於合作過程中，客戶逐漸認同本公司開發電腦式縫紉機技術，目前也已共同合作開發電腦式縫紉機機種。

6. 開發家電第二產品之市場

為避免銷貨集中於單一家用縫紉機產品，公司積極開發家電第二產品之市場，也針對此增加工程技術人力，以搭配客戶移轉項目，並持續開發新家電項目之市場。

7. 利用既有設備延伸產品線

由於中國大陸生產成本逐漸提高及勞動合同法的實施，本公司已將部份原本由大陸公司生產之訂單轉由越南子公司生產，大陸公司將利用現有鋁合金壓鑄設備及加工、塑膠射出設備延伸其產品線。

綜上觀之，本公司雖有銷貨集中情形，乃因客戶為國際首屈一指之家用縫紉機大廠所致，且持續提高既有客戶滿意度及提升競爭優勢與客戶維持長期合作關係外，並將積極研發新產品、開發新客源，讓公司之產品更多元化、分散營收來源，以期降低銷貨集中之風險。

(十一)董事、監察人或持股超過百分之十之大股東，股權之大量移轉或更換對公司之影響、風險及因應措施：

本公司董事、監察人或持股超過百分之十之大股東，最近年度及截至年報刊印日止並無股權大量移轉之情事，公司之經營權非常穩定。

(十二)經營權之改變對公司之影響、風險及因應措施：

本公司營運穩健，獲利良好，董事、監察人或持股超過百分之十之大股東，最近年度及截至年報刊印日止並無股權大量移轉之情事，公司之經營權非常穩定。

(十三)訴訟或非訟事件

1. 公司最近二年度及截至年報刊印日止已判決確定或目前尚在繫屬中之訴訟、非訟或行政爭訟事件，其結果可能對股東權益或證券價格有重大影響者：無。

2. 公司董事、監察人、總經理、實質負責人、持股比例超過百分之十之大股東及從屬公司，最近二年度及截至年報刊印日止已判決確定或目前尚在繫屬中之訴訟、非訟或行政爭訟事件，其結果可能對公司股東權益或證券價格有重大影響者：無。

3. 公司董事、監察人、經理人及持股比例超過百分之十之大股東，最近二年度及截至年報刊印日止，發生證券交易法第一百五十七條規定情事及公司目前辦理情形：依 107 年 12 月 17 日財團法人證券投資人及期貨交易人保護中心函文，本公司獨立董事吳智盛之配偶林品箴因疏忽致違反證券交易法第一百五十七條短線交易之情事，依法行使歸入權，已於 107 年 12 月 19 日繳回本公司帳戶內。

(十四)其他重要風險及因應措施：無。

1. 資安風險評估分析之說明

資安架構



企業資料的保存性、保密性、正確性一但電腦遭到人為或自然破壞時將會造成極大的損失，因此對於資訊的安全防範絕對是重要的工作，故訂定資訊安全作業規範。

本公司使用防毒軟體，且每日進行最新病毒碼更新，每週進行電腦所有磁碟掃描，異常檔案可即時偵測掃描並清除，禁止使用特定應用程式。並使用防火牆入侵防禦偵測及防毒，進行第一道防護，阻斷異常連線。另使用資安系統及搭配公司資安政策，針對特定應用程式、設備進行管理，並即時監管上網行為，防止機密敏感資料外洩或連線至異常網站而導致駭客入侵，有效降低公司資安風險。

七、其他重要事項：無。

捌、特別記載事項

一、關係企業相關資料

(一) 關係企業組織圖：

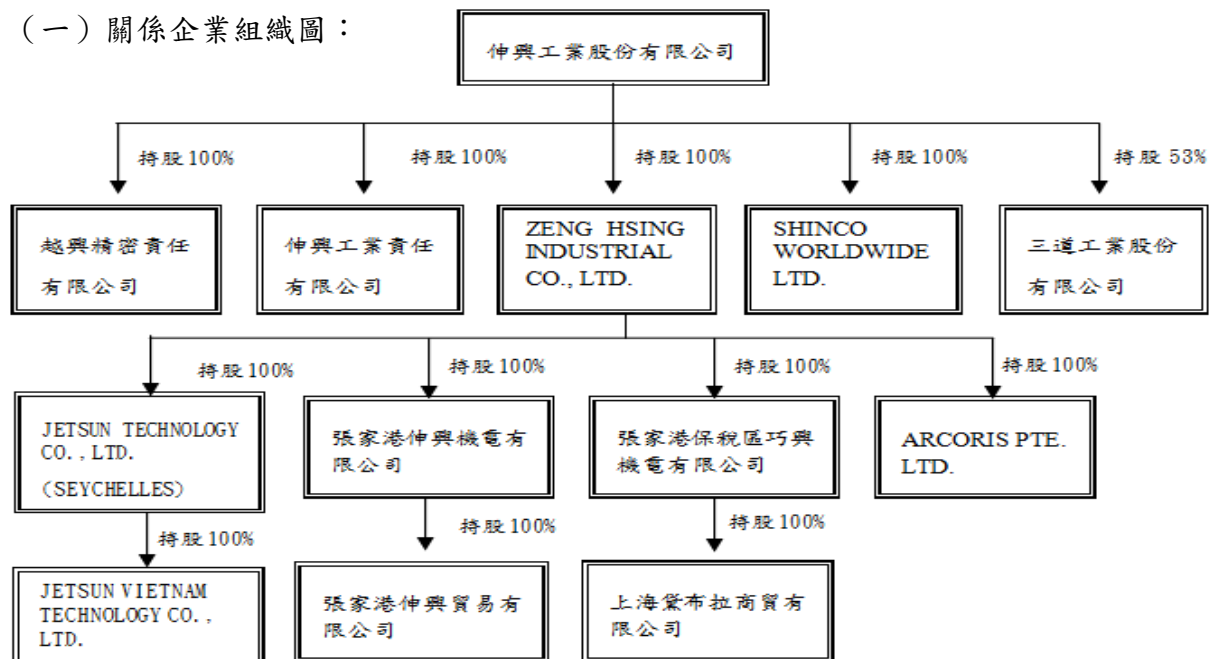

(二) 關係企業基本資料

107 年 12 月 31 日

單位：美金萬元，人民幣萬元，新台幣萬元

企業名稱	設立日期	地址	實收資本額	主要營業或生產項目
ZENG HSING INDUSTRIAL CO.,LTD.(BVI)	86.12.03	P.O. BOX 957, OFFSHORE INCORPORATIONS CENTRE, ROAD TOWN, TORTOLA, BRITISH VIRGIN ISLANDS	美金 1,787 萬元	控股公司
SHINCO WORLDWIDE LTD.(BVI)	87.02.16	P.O. BOX 957, OFFSHORE INCORPORATIONS CENTRE, ROAD TOWN, TORTOLA, BRITISH VIRGIN ISLANDS	美金 10 萬元	縫紉機、吸塵器及其零件之買賣
JETSUN TECHNOLOGY CO., LTD. (SEYCHELLES)	105.04.18	GLOBAL GATEWAY 8,RUE DE LA PERLE PROVIDENCE MAHE SEYCHELLES	美金 120 萬元	控股公司
ARCORIS PTE. LTD.	104.02.02	8 CROSS STREET #24-03/04 PWC BUILDING SINGAPORE(048424)	美金 403 萬元	控股公司
三道工業股份有限公司	88.06.22	台中市烏日區北里里大明路 259 號	新台幣 2,600 萬元	拷克機製造
伸興工業責任有限公司	94.01.28	越南平陽省順安縣「越南新加坡工業區」(VSIP)	美金 3,500 萬元	縫紉機製造
越興精密責任有限公司	96.12.14	越南平陽省新洲縣慶平社南新洲工業區,N1-D3 路,K6 區	美金 1,117 萬元	鋁、鋅及鎂合金金屬零件壓鑄
杰申越南科技責任有限公司	105.08.17	越南平陽省北新洲縣新平社越南-新加坡 II-A 工業區第 31 路 VSIP II-A 38 號	美金 120 萬元	過濾設備之研究設計及製造
張家港伸興機電有限公司	87.02.12	中國大陸江蘇省張家港經濟開發區振興路	美金 1,300 萬元	縫紉機、吸塵器及其零件之生產與銷售業務
張家港伸興貿易有限公司	94.10.18	中國大陸江蘇省張家港經濟開發區國泰路	人民幣 100 萬元	縫紉機、吸塵器及其零件之買賣
張家港保稅區巧興機電有限公司	101.06.20	中國大陸江蘇省張家港保稅區長發大廈 308 室	美金 50 萬元	縫紉機、吸塵器及其零件之買賣
上海黛布拉商貿有限公司	107.10.10	中國大陸上海市閔行區七寶鎮聯明路 389 號麥可將文創園區 A 幢 311 室	人民幣 100 萬元	縫紉機及吸塵器之零件買賣

(三) 推定為有控制與從屬關係者其相同股東資料：無。

(四) 整體關係企業所營業務及其相互之關聯：

縫紉機、吸塵器成品及其相關零組件之製造、銷售；精密模具及其相關零組件之製造、銷售；國際貿易進出口業務。

(五) 關係企業董事、監察人及總經理資料：

107年12月31日

企業名稱	職稱	姓名或代表人	持有股份	
			股數	持股比例
ZENG HSING INDUSTRIAL CO., LTD.(BVI)	董事	林志誠	0股	0%
SHINCO WORLDWIDE LTD.(BVI)	董事	林志誠	0股	0%
JETSUN TECHNOLOGY CO., LTD. (SEYCHELLES)	董事	林志誠	0股	0%
ARCORIS PTE. LTD.	董事	TENG HONG JOE	0股	0%
三道工業股份有限公司	董事長	仲興工業股份有限公司 (代表人：林志誠)	1,378,000股	53%
	董事	仲興工業股份有限公司 (代表人：周俊伸)		
	董事兼總經理 監察人	王憲章 王翠芬	132,000股 0股	5.08% 0%
仲興工業責任有限公司	董事長	林志誠	0股	0%
	董事	蔡江地	0股	0%
	總經理	劉棟樑	0股	0%
越興精密責任有限公司	董事長	林志誠	0股	0%
	董事	蔡銘裕	0股	0%
	總經理	陳瓊媚	0股	0%
杰申越南科技責任有限公司	總經理	林志誠	0股	0%
張家港仲興機電有限公司	董事長	林志誠	0股	0%
	董事	蔡銘裕	0股	0%
	董事兼總經理	賴順昌	0股	0%
	監事	林佳蓉	0股	0%
張家港仲興貿易有限公司	董事長	林志誠	0股	0%
	董事	蔡銘裕	0股	0%
	董事兼總經理	賴順昌	0股	0%
	監事	林佳蓉	0股	0%
張家港保稅區巧興機電有限公司	董事長	林志誠	0股	0%
	董事	蔡銘裕	0股	0%
	董事兼總經理	賴順昌	0股	0%
	監事	周俊伸	0股	0%
上海黛布拉商貿有限公司	董事長	劉邦祥	0股	0%
	總經理	蔡吉良	0股	0%
	監事	陳韋岑	0股	0%

(六) 關係企業營運概況：

1. 107 年各關係企業彙總

單位：除每股盈餘為新台幣元，餘為新台幣仟元

轉投資事業名稱	實收資本額	資產總額	負債總額	淨值	營業收入	營業(損)益	稅後(損)益	每股盈餘
ZENG HSING INDUSTRIAL CO., LTD. (BVI)	586,375	947,354	0	947,354	0	(5,581)	114,471	6,359.26
SHINCO WORLDWIDE LTD. (BVI)	3,086	14,790	213	14,577	0	(2,103)	(540)	(54.00)
JETSUN TECHNOLOGY CO., LTD. (SEYCHELLES)	39,494	34,621	0	34,621	0	(1)	(587)	(0.49)
ARCORIS PTE. LTD. (SINGAPORE)	129,291	111,740	0	111,740	0	(712)	(1,026)	(0.25)
三道工業股份有限公司	26,000	122,180	27,278	94,902	154,546	44,655	36,784	14.15
仲興工業責任有限公司(越南)	1,049,554	2,211,067	646,420	1,564,647	3,599,292	125,595	132,018	-
越興精密責任有限公司(越南)	347,158	343,201	12,488	330,713	245,365	20,142	21,679	-
杰申越南科技責任有限公司(越南)	39,494	38,078	3,457	34,621	0	(564)	(585)	-
張家港仲興機電有限公司(大陸)	416,390	829,791	186,886	642,905	1,249,477	61,319	87,073	-
張家港仲興貿易有限公司(大陸)	4,692	105,798	70,645	35,153	227,365	11,175	11,612	-
張家港保稅區巧興機電有限公司(大陸)	14,931	188,233	32,019	156,214	274,694	31,227	27,800	-
上海黛布拉商貿有限公司(大陸)	4,483	4,471	0	4,471	0	(2)	(5)	-

2. 關係企業合併財務報表

本公司民國 107 年度(自民國 107 年 1 月 1 日至 12 月 31 日)依「關係企業合併營業報告書、關係企業合併財務報表及關係報告書編製準則」應納入編製關係企業合併財務報表之公司與依國際財務報導準則公報第 10 號應納入編製母子公司合併財務報告之公司均相同，且關係企業合併財務報表所應揭露相關資訊於前揭母子公司合併財務報告中均已揭露，爰不再另行編製關係企業合併財務報表。(請參閱第 83~169 頁)。

3. 關係報告書：無。

二、最近年度及截至年報刊印日止，私募有價證券辦理情形：無。

三、最近年度及截至年報刊印日止子公司持有或處分本公司股票情形：無。

四、最近年度及截至年報刊印日止，如發生證券交易法第三十六條第三項第二款所定對股東權益或證券價格有重大影響之事項：無。

五、其他必要補充說明事項：無。

謝謝您參加股東常會！

歡迎您隨時批評指教！

MEMO

伸興工業股份有限公司



董事長：林志誠



ZENG HSING

總公司

伸興工業股份有限公司

大陸廠

張家港伸興機電有限公司

越南廠

伸興工業責任有限公司(一廠)

越南廠

伸興工業責任有限公司(二廠)

越南廠

越興精密責任有限公司

